EL ADELANTADO DE SEGOVIA

Año CXII • Número 35.791 • www.eladelantado.com • **Sábado 14 de diciembre de 2013** • **1'20 €**

Diario Independiente fundado en 1901 por Don Rufino Cano de Rueda

La antigua cárcel gana nuevos espacios para las actividades culturales

EL AYUNTAMIENTO REHABILITA OTRO PABELLÓN DEL VIEJO CENTRO PENITENCIARIO

SEGOVIA 6

Tolosa Tribiño señala inseguridad en el marco de las relaciones laborales

EL PRESIDENTE DEL TSJ DE CANTABRIA FUE DISTINGUIDO POR LOS GRADUADOS SOCIALES

SEGOVIA 9

El Unami recibe en La Albuera al Becerril, a las 16:00 horas de esta tarde

EN EL CONJUNTO AZUL SON BAJA PARA HOY LOS SANCIONADOS QUIQUE, MAROTO Y MIGUEL

DEPORTES 33

MUNICIPAL EL REGIDOR SE ARRIESGA A SER SANCIONADO CON UNA MULTA DE 900 EUROS COMO MÍNIMO

El PP denuncia al alcalde ante la Agencia Estatal de Protección de Datos

Cree que Arahuetes infringió la Ley al desvelar la matrícula del coche de la concejala Isabel San Juan, cuando insinuó el presunto 'abuso' que hacía la edil de la tarjeta de aparcamiento SEGOVIA7

FOTO: JUAN MARTÍN

La comunidad educativa del centro llenó ayer el Azoguejo para transmitir a los segovianos su felicitación navideña con la interpretación de un multitudinario villancico SEGOVIA12

AGRICULTURA

Asaja y UCCL defienden la legalidad de su actuación en la Cámara Agraria

Las dos organizaciones consideran "legal" y "transparente" la venta y reparto del patrimonio de la Cámara. Además, acusaron a COAG y UPA de "buscar la polémica". SEGOVIA8

CATALUÑA-INDEPENDENTISMO

Los partidarios de la consulta quieren que sea el Govern quien la convoque

NACIONAL25

Y ADEMÁS...

CULTURA

Caja Segovia expone en el Torreón su legado cultural y artístico

La Fundación Caja Segovia abrió ayer al público en el Torreón de Lozoya una exposición en la que, bajo el título "Arte en Caja Segovia", muestra una selección de un centenar de piezas de las más de 3.400 que conserva fruto del trabajo de apoyo y mecenazgo que la entidad realizó a lo largo de su historia. SEGOVIA4 Y 5

INVERSIONES

Las exigencias de Adelson impiden la llegada de Eurovegas

La empresa americana reclamó a última hora una gran rebaja del impuesto sobre el juego y una indemnización en el caso de que se modificara la normativa que pudiera alterar los beneficios del negocio. ECONOMÍA30

FOMENTO

La Junta culminará por decreto el proyecto de la Ciudad del Medio Ambiente CASTILLA Y LEÓN23

FINANZAS

La Comunidad es la sexta autonomía menos endeudada con 8.108 millones CASTILLA Y LEÓN24

POLÍTICA

El Gobierno prohíbe a los bancos que condonen deudas a los partidos NACIONAL27

POLÍTICA

Estados Unidos pide a España un puerto para descargar residuos químicos sirios MUNDO28

TRIBUNALES

La Audiencia de Sevilla ratifica que el ex torero Ortega Cano irá a la cárcel SOCIEDAD32

|TRIBUNA| SALVADOR ROS GARCÍA (*)

¿Se encontró San Juan de la Cruz con Don Quijote en su traslado a Segovia?

San Juan de la Cruz murió en Úbeda el 14 de diciembre de 1591. Pero año y medio después, en 1593 -hace ahora 420 años-, se efectuó el traslado de su cuerpo a Segovia. De las peripecias de aquel traslado tenemos abundante documentación y testimonios de primera mano. Fue el propio alguacil de corte y encargado de trasladar el cuerpo de fray Juan quien se lo comunicó al biógrafo Alonso de la Madre de Dios, y éste lo cuenta así:

"Partido de Úbeda Juan de Medina Zeballos con el santo cuerpo, aprovechándose del silencio de la noche, salió de los términos de Úbeda y Baeza, caminando por los de Jaén con algún temor, no le saliesen a impedir el paso y quitarle el santo cuerpo. Y enderezando, como él mismo me refirió, su camino de Jaén a Montilla, poco antes de Martos, entrado ya el día, sucedióle que de un cerro apartado del camino, un hombre que de repente vieron en lo alto les comenzó a dar voces y a decir: "¿Para qué lleváis el cuerpo del santo? Dejadlo y volvedlo donde estaba, no lo llevéis". Confesaba Juan de Medina habérseles llenado a él y a sus compañeros los cuerpos y las almas de temor y habérsele a él espeluzado de suerte los cabellos que le levantaban el sombrero que llevaba calado, teniendo por cierto que el que les hablaba no podía ser persona humana, porque allí, si no fuera por revelación de Dios, nadie podía saber lo que llevaban. Y así, no respondiendo palabra alguna al que daba las voces ni aún hablándolas entre sí, turbados, proseguían su camino, rezando a nuestro Señor sus devociones".

Antes de llegar a Segovia, el cuerpo fue llevado a Madrid, primero al convento de las carmelitas descalzas y luego a casa de doña Ana de Peñalosa, donde continuaron la serie de descuartizamientos y desde donde se divulgó el episodio del viaje. El caso fue tan sonado que llegó incluso a oídos de Cervantes, quien tenía dos monjas carmelitas en Alcalá de Henares (su hermana Luisa de Belén y su tía María) y quien doce años más tarde, en 1605, lo publicó novelado en el capítulo 19 de la primera parte del Quijote, donde cuenta "la aventura que le sucedió con un cuerpo muerto y otros acontecimientos famosos", esto es, el encuentro de don Quijote y Sancho con un grupo de clérigos que, armados de antorchas y vestidos con grandes camisones, trasladaban de Andalucía a Segovia los restos mortales de un hombre que había fallecido a causa de "unas calenturas pestilentes". Veamos algunos párrafos del capítulo y su coincidencia con el episodio póstumo de san Juan de la Cruz:

"Yendo, pues, de esta manera, la noche oscura, el escudero hambriento y el amo con gana de comer, vieron que por el mismo camino que iban venían hacia ellos gran multitud de lumbres [...]. Y, apartándose los dos a un lado del camino, tornaron a mirar atentamente lo que aquello de aquellas lumbres podía ser, y de allí a muy poco descubrieron muchos encamisados, cuya temerosa visión de todo punto remató el ánimo de Sancho Panza, el cual comenzó a dar diente con diente, como quien tiene frío de cuartana [...]. Iban los encamisados murmurando entre sí con una voz baja y compasiva. Esta extraña visión, a tales horas y en tal despoblado, bien bastaba para poner miedo en el corazón de Sancho y aun en el de su amo [...]. Cuando los vio cerca alzó la voz y dijo: Deteneos, caballeros, o quienquiera que seáis, y dadme cuenta de quién sois, de donde venís, adónde vais, que es lo que en aquellas andas lleváis".

Después del ataque casi mortal de don Quijote al jefe de la cuadrilla, el bachiller Alonso López, quedando éste con una pierna quebrada, prosigue el diálogo pacífico entre ambos: "Vamos a la ciudad de Segovia -le responde el bachiller- acompañando un cuerpo muerto que va en aquella litera, que es de un caballero que murió en Baeza, donde fue depositado, y ahora, como digo, llevamos sus huesos a su sepultura, que está en Segovia, de donde es natural.

-¿Y quién le mató? -preguntó don Quijote.

-Dios, por medio de unas calenturas pestilentes que le dieron -respondió el bachiller.

-De esa suerte -dijo don Quijote-, quitado me ha nuestro Señor del trabajo que había de tomar en vengar su muerte, si otro alguno le hubiera muerto; pero, habiéndole muerto quien le mató, no hay sino callar y encoger los hombros, porque lo mismo hiciera si a mí mismo me matara".

Aparte de "otros acontecimientos famosos", este capítulo del Quijote es memorable por dos motivos: en primer lugar, porque a raíz de aquella "noche oscura" de su encuentro con el "cuerpo muerto" que trasladaban a Segovia, el ingenioso hidalgo encontró también su nuevo nombre: "el Caballero de la Triste Figura, como pienso llamarme desde hoy en adelante"; y en segundo lugar, porque aquí tenemos la primera noticia pública (publicada) de san Juan de la Cruz, antes de que se publicaran sus obras (incompletas) y se iniciara su accidentado proceso de beatificación, a quien se presenta además como "natural" de Segovia (de las cuatro veces que aparece el nombre de la ciudad en el Quijote, dos son en este capítulo y las dos asociadas a san Juan de la Cruz). De manera que si a un escritor lo descubre otro escritor (como haría Quevedo con fray Luis de León), en este caso fue nada menos que el príncipe de los ingenios quien descubrió tempranamente a nuestro poeta místico, y con ello parece decirnos también que "la presencia y la figura" de éste es un acontecimiento literario de primer orden, y que hay que buscarlo así, por los caminos cordiales de la literatura, pues sólo enfocándole poéticamente se le puede comprender.

——

(*) Carmelitas Descalzos de Segovia.

|TRIBUNA| JOSÉ DE MESA

Wikisex

El 10% de mujeres en edad sexual activa reconocen (de forma anónima) haber consultado su móvil durante el acto sexual, es decir antes de acabar. El porcentaje desciende dramáticamente en el caso de hombres igualmente activos. Sin embargo la adicción a internet no es cuestión de sexos ni de sexo.

No tengo cuenta en Facebook y me siento raro. Como inexistente. La presión para posicionarse en las redes sociales es grande. Te hacen creer que si no te apuntas, estarás anticuado, sufrirás el silenciamiento social y no podrás desempeñar tus funciones relacionales básicas de forma mínimamente efectiva.

Cuando lo cierto es que "lo sociable" es inherente a la persona y radica en la voluntad propia de serlo o en la habilidad para ejercerlo y no en las herramientas en sí, que son un medio pero no un fin. En otras palabras uno no está más conectado por enviar más twits, o tener más "@amigos" (ja!!) en Facebook, sino que "se conecta" en la medida que se abre, se sincera, se transparenta a los demás.

La herramienta social es a la persona, como la última crema de clinic es a la nariz: pura cosmética. Le quitas la crema a la nariz y ves la verdad

La herramienta social es a la persona, como la última crema de clinic es a la nariz: pura cosmética. Le quitas la crema a la nariz y ves la verdad. Le quitas Instagram al fotógrafo y queda la persona, que es mucho más interesante. Por cierto, prefiero verte a ti que ver tu cuenta de linkedin.

El límite lo pongo sin embargo en el correo electrónico, herramienta básica y necesaria para vivir. Cuento con un amigo, uno sólo, sexualmente activo (o sea que no es un bebé), que no tiene email. Le he preguntado muchas veces cómo hace para sobrevivir. Se encoje de hombros y le sirve de respuesta. Le basta con el móvil. Lucky you!.

MADRIGAL

|**EL VIAJERO**| JOSÉ MARÍA TRIPER

...Y, ¿de dónde sacamos políticos como los de la Transición?

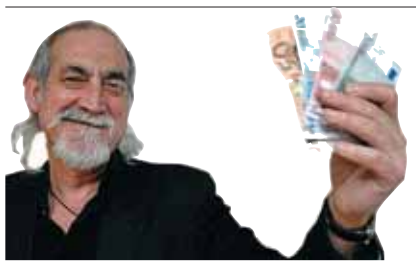

Treinta y cinco años son una edad de madurez, de plenitud vital, de esperanza y de futuro. Sí, pero también son tiempo de reflexión, de evolución, de nuevos horizontes y reformas. Y este año, nuestra Constitución ha cumplido esa edad. Y ha sido en esa su fiesta de los 35 cumpleaños donde sorprendentemente, porque oficialmente en el Gobierno se negaban a los cambios, todos han aconsejado reformarla. Con la boca pequeña y condiciones, eso sí, pero es un paso y ha costado.

Ahora sólo falta saber que es lo que ellos entienden por reformas. Porque, mucho nos tememos, por lo que sabemos e intuimos, que esas modificaciones de que hablan o se plantean en el Partido Popular y en el PSOE, no son las que nosotros, la inmensa mayoría de los ciudadanos de este país, creemos que necesitan la Constitución y España para adaptarse a las nuevas realidades sociales y económicas y para dar respuesta a los dos grandes desafíos que amenazan la libertad, la convivencia y el estado de bienestar que conquistamos los españoles hace ahora 35 años, y que son el descrédito de la clase política y de las instituciones, por un lado, y las paranoias independentistas por el otro.

Y, para ello hoy, España y la Constitución necesitan con urgencia un consenso amplio para las reformas del título VIII y la Ley Electoral. La primera con el objetivo de devolver la racionalidad a esta demencia institucional y normativa, con la consiguiente orgía de gasto público y duplicidades en que ha derivado el estado de las autonomías. Y la segunda, para instaurar un sistema de listas abiertas que devuelvan a los ciudadanos la soberanía y la confianza, secuestradas ahora por esta partitocracia dominante, que ha convertido la Nación en un cortijo de vanidades, mediocridades e intereses.

Mucho nos tememos que esas modificaciones que se plantean en el Partido Popular y en el PSOE, no son las que la inmensa mayoría de los ciudadanos de este país creemos que necesitan la Constitución y España para dar respuesta a los dos grandes desafíos que amenazan la libertad, la convivencia y el estado de bienestar

Dos reformas básicas que abrirían también la puerta a otros cambios de menor calado, pero también llenos de sentido común y de modernidad. Como los relativos a la sucesión a la Corona para eliminar la preeminencia del varón en los derechos sucesorios a la Jefatura del Estado, o la definición del papel y las funciones del Príncipe de Asturias cuya regulación tanto se ha echado en falta con motivo de las recientes operaciones del Monarca.

España y la Constitución necesitan hoy de una clase política distinta. De dirigentes con voluntad de servicio, altura de miras, sentido del Estado y capacidad para el buen gobierno y el diálogo. Esas virtudes que admiramos en los hombres y mujeres que se entregaron a una transición modélica. Para pasar de "la ley a la ley pasando por la ley". Sin rencor y con renuncias. Sí; pero ¿de dónde sacamos hoy políticos como los de hace 35 años?

A Adolfo Suárez, con respeto, agradecimiento y añoranza.

|**EL PUNTO**| APULEYO SOTO

Pueblo a pueblo

Paso estos días prenavideños por los pueblos segovianos del norte, y los veo dormidos, recogidos, apagados. ¿Dónde están los hijos de los padres? Emigraron a la ciudad y solo regresan de tarde en tarde. Apenas unos pocos paisanos se sientan a echar las cartas en los bares, con la pesadumbre de la edad senecta encima.

Saludo al alcalde Jesús G. Pastor, de Cuéllar, y me evoca los toros, pero Cuéllar es más que toros, Pastor, y tú lo sabes, le digo. Claro que sí, me responde campechano. Por eso ahora nos estamos hermanando con el Chiapas mexicano, y allí ha ido Carmen, la concejala, para ampliar las expectativas de colaboración mutua. Okay.

Hablo con Jaime, de la Dehesa Mayor, y me cuenta historias de otros tiempos, con cura, médico y guardia civil en la mayoría de las localidades. Ya no. Me entretengo un rato con el dicharachero y emprendedor Pablo; siente el orgullo de servir a su villa, a pie de calle, pero se encuentra prácticamente sin gente que le acompañe en lo cultural y en lo social.

José Luis González Coronado, novelista insigne de la tierra que me invita a un cocido en la "Manuela", recibe el cariño y la admiración de los contertulios y comensales, y, sin embargo, ya están todos jubilados. Subo al restaurante "Iglesuelas" y desde la terraza miro el mar de pinares. Menos mal que el negocio de la resina rebrota como en los buenos años 50-60. Más y mejor colofonia.

El Henar llora el deceso del Cronista Balbino, al que se suma el Duque de Alburquerque en los funerales

La vega del Carracillo florece y frutece, con achicorias de endivias que dan envidia y puerros, cebollas, rábanos y repollos. Frumales y Lovingos se medioesconden al viajero. Calabazas se halla de caza, bien por ella. Pero los hombres, insisto, ¿dónde andan los hombres? Hoy lo hacen casi todo las máquinas. O las mujeres, que trabajan el doble, y lo digo en su honor.

Sigo por Olombrada, "la de la manta cagada" según la Epístola de la Villa y Tierra de Fuentidueña, que tan bien sabe el doctor Juan Cuéllar, de Fuentepiñel, y me entero de que un agricultor ha muerto arrollado por su tractor. ¿Hasta cuándo una vida más regalada y segada en flor?

El Henar llora el deceso del Cronista Balbino, al que se suma el Duque de Alburquerque en los funerales. Recuerdo a José de Espronceda novelando los pasadizos del Castillo y lamento lo bajo que hemos caído. ¿Por qué?

En pie, camaradas, recortada legión por el paro. Volverá a amanecer.

El Rancho DE LA ALDEGÜELA
CELEBRE SU BODA Y LAS FIESTAS FAMILIARES
EN EL RANCHO DE LA ALDEGÜELA
TORRECABALLEROS (SEGOVIA)
Teléfono de reservas: 921 401 060 // info@el-rancho.com www.el-rancho.com

EL ADELANTADO DE SEGOVIA

EDITA:
EL ADELANTADO DE SEGOVIA, S.L.
D.L. SG.7 1958

PRESIDENTE - EDITOR
CARLOS HERRANZ CANO

DIRECTORA
TERESA HERRANZ DE CONTRERAS

Gerente
Carlos Rebollar Herranz

Director Comercial
Paul Herranz Martins

Distribución y Marketing
Miguel Casado Rubio

Jefes de Sección
Florentino Descalzo San Frutos y
Marcelo Galindo Miranda

Redacción, Administración y Publicidad
Calle Morillo, 7 (junto Jardín Botánico)
40002 Segovia
Teléfono centralita: 921 43 72 61
Teléfono publicidad: 921 46 12 12
Fax 921 44 24 32

Correo electrónico redacción:
redaccion@eladelantado.com

Correo electrónico publicidad:
publicidad@eladelantado.com

Difusión controlada por la OJD

|**VISTO Y NO VISTO**| FOTO: JUAN MARTÍN

Fotógrafos y padres

Dicen que los niños son el vivo espíritu de la Navidad. Centenares de escolares del colegio Claret confeccionaron en la Plaza del Azoguejo su particular felicitación navideña a los segovianos, con múltiples coreografías, ante el alcalde de la ciudad, Pedro Arahuetes. Coreografías y canciones, ensayadas en casa, salieron a la perfección. Y ahí estaban decenas de padres, con sus respectivas cámaras, atentos para inmortalizar el momento, en fotografías y vídeos. Sana rivalidad para encontrar el mejor hueco para hacer la foto. Espíritu navideño.

Esta sección está abierta a la participación. Si usted tiene alguna fotografía curiosa o significativa referida a la vida cotidiana de la ciudad o de la provincia, puede enviárnosla por correo postal o a través del correo electrónico redaccion@eladelantado.com

La Cárcel gana nuevos espacios para actividades culturales con un nuevo pabellón. PÁGINA6

La rehabilitación ha recuperado el viejo edificio penitenciario

MUNICIPAL El PP denuncia al alcalde ante la Agencia Estatal de Protección de Datos. PÁGINA7

LABORAL El Colegio de Graduados Sociales entregó distinciones honoríficas. PÁGINA9

El arte religioso ocupa gran parte de la muestra, con obras de gran valor conservadas en los almacenes de arte de la extinta entidad de ahorro. / JUAN MARTÍN

Caja Segovia expone su legado cultural

La colección, cara al público. La Fundación Caja Segovia muestra una selección de un centenar de piezas artísticas reunidas a lo largo de la historia de los más de 130 años de vida de la entidad

M.GALINDO / SEGOVIA

A lo largo de los más de 130 años de historia de la Caja de Ahorros de Segovia, la entidad se distinguió por el decidido apoyo a la actividad artística y cultural de la provincia, propiciando el patrocinio y el mecenazgo de muchos proyectos y artistas que pudieron desarrollarse gracias a su colaboración. Tras la desaparición de Caja Segovia, la Fundación que lleva su nombre ha querido mostrar al público una selección de las casi 3.400 obras de arte que ha atesorado la entidad en este siglo y cuarto de vida, y que bajo el título "Arte en la Fundación Caja Segovia" puede verse en las salas del Torreón de Lozoya hasta el próximo mes de marzo.

La muestra fue presentada ayer por el representante de la Fundación Caja Segovia, Javier Reguera y por el comisario, Rafael Ruiz, quienes coincidieron en destacar la importancia del legado cultural y artístico de Caja Segovia, así como en reivindicar la labor de mecenazgo y apoyo que desarrolló a los proyectos culturales y artísticos en la provincia a lo largo del pasado siglo.

Reguera recordó que el legado de Caja Segovia está constituido por un total de 3.396 obras de arte de muy diferente signo: pinturas, esculturas, estampas, monedas, vidrios, dibujos, mobiliario, cerámica, libros, fotografías, tapices, porcelanas, etc., destacando, por su elevada cuantía -1.853 piezas-, la producción de artistas contemporáneos fundamentalmente segovianos, que contaron con el apoyo de la Entidad, tanto a través de adquisiciones como de exposiciones y otras iniciativas, lo que hizo de ella "el principal mecenas de nuestros creadores durante el siglo XX".

Así, indicó que buena parte de estos artistas se encuentran hoy en activo, exponiéndose periódicamente sus obras tanto en el Torreón de Lozoya como en otras salas de la ciudad y provincia, de ahí que la Fundación Caja Segovia, queriendo mostrar una parte significativa de esta colección haya preferido optar por hacer visible la obra de artistas ya desaparecidos, dado que ésta ha estado ubicada en lugares poco accesibles para el público en general: dependencias no visitables del Torreón de Lozoya, despachos, salas de reuniones y almacenes, abarcando un periodo cronológico que comprende desde el siglo XV hasta mediados del XX.

Así también manifestó que el objetivo de la exposición no es únicamente dar a conocer una parte significativa de este patrimonio u ofrecer al goce sensitivo una serie de piezas artísticas destacadas del mismo, sino proponer un recorrido temático en el que muestra al visitante las diferentes posiciones intelectuales y estéticas que han mantenido los artistas representados en la exposición a lo largo de siglos.

Por su parte, Rafael Ruiz desmenuzó los contenidos de la muestra,

SUMINISTROS TRANSCOSE S.L.
TODO PARA EL AUTOMÓVIL
C/ Guadarrama, 2 • SEGOVIA • Tel.: 921 42 87 17 • Fax: 921 44 47 46
CUÉLLAR ☎ 921 14 26 06
CANTALEJO ☎ 921 52 18 26
SORIA ☎ 975 22 09 98
ÁVILA ☎ 920 22 53 00
ARENAS DE SAN PEDRO ☎ 920 37 23 90
ARÉVALO ☎ 920 30 37 43
www.transcose.com
LÍDERES EN DISTRIBUCIÓN
suministros@transcose.com

AL DÍA | SAN QUIRCE RECUERDA A FRANCISCO DE PAULA

La Real Academia de Historia y Arte de San Quirce organizó ayer un homenaje a uno de sus miembros, Francisco de Paula Rodríguez Martín, fallecido el pasado mes de marzo. El director de San Quirce, Rafael Cantalejo, repasó la trayectoria del homenajeado, resaltando sus faceta como poeta y gestor cultural, ésta última con la organización de diferentes eventos que impulsaron "el despegue de Segovia", entre ellos la celebración del Bimilenario del Acueducto. Tras la intervención de Cantalejo, se proyectó un audiovisual con fotografías de Francisco de Paula. Y, para finalizar, se leyeron distintos textos, seleccionados por Dominica Contreras, referentes al ambiente intelectual segoviano en el que vivió el homenajeado.

organizada en torno en varios apartados que recorren el paisaje, el arte sobre papel, la figura, la imagen religiosa, el bodegón y el libro y la ilustración. En el apartado de paisaje, Ruiz destacó las obras de autores como Núñez Losada, el segoviao Pérez de Castro o los paisajes de Ignacio Zuloaga, Regoyos, García Lesmes o Eduardo Vicente.

La muestra tiene también una importante selección de grabados y estampas, en las que se recrean espacios de otras épocas, retratos o alegorías artísticas, con autores de la talla de Lopez Enquidanos, Castro Gil, Eugenio de la Torre Agero o Jesús Unturbe.

En el apartado de la figura, Rafael Ruz destacó la presencia en la muestra de figuras anónimas de autores como Eduardo Chicharro, o de próceres locales creadas por la mano de artistas como Emilaino Barral, Daniel Zuloaga, Aniceto Marinas o Pharamond Blanchard.

La imagen religiosa tiene una gran presencia en la exposición, con una amplia selección de valiosas obras en su mayoría anónimas de los siglos XV al XX, destacando dos esculturas flamencas de finales del Medievo -la Virgen con el Niño y una Sibila-, un crucificado de plata, vaciado según un modelo perdido de Miguel Ángel, un magnífico San Francisco en oración del siglo XVII, "La huida a Egipto" de Vicente López, y alguna curiosidad como una reliquia de Santa Margarita Cortonea.

Aunque en relación con el libro, la actividad más reconocida de Caja Segovia fue la editorial, también este universo es uno de los aspectos interesantes de la Colección.

La pieza más antigua es una edición de 1566 de la obra titulada "Acerca de la Materia Medicinal y de los Venenos Mortíferos" de Pedacio Dioscórides Anazarbeo, traducida y anotada por el doctor Andrés Laguna, y destacan también las dos ediciones de la "Historia de la Insigne Ciudad de Segovia" de Diego de Colmenares: una, impresa en Segovia en 1637; la otra, realizada en Madrid tres años más tarde.

Retazos de historia.

La labor cultural desarrollada por Caja Segovia durante su historia ha permitido conservar una importante colección de obras artísticas que forman parte de la historia de la ciudad. La exposición inaugurada ayer por la Fundación Caja Segovia permite al público la posibilidad de contemplar valiosas y poco conocidas obras de arte que permanecían almacenadas o bien expuestas en salas de juntas y despachos de la entidad. La labor de la Fundación ha permitido desempolvar estas piezas para ofrecerlas en la primera exposición que organiza esta entidad de nueva creación. / FOTOS: J.M.

Ciudadano @delantado

tú. ▶Opine sobre la exposición de Caja Segovia- en la dirección web: www.eladelantado.com

TARIMAS Y PUERTAS

aT TABANERA

AZULEJOS, PAVIMENTOS Y SANITARIOS MAT. CONSTRUCCIÓN TARIMAS Y PUERTAS

Exposición: Avda. Principal Polígono de Hontoria Tel.: 921 44 47 09

1. Vista del pabellón central izquierdo que ha sido rehabilitado. **2.** Arahuetes, Luquero y Giráldez, ayer, durante su visita al viejo centro penitenciario. **3.** Los trabajos han unido seis celdas en una única sala. **4.** En varias celdas se han dejado los paramentos originales. / JUAN MARTÍN

La Cárcel gana espacio para la Cultura con la rehabilitación de otro pabellón

Arahuetes valora la progresiva recuperación de zonas del antiguo centro penitenciario, que podrían dedicarse en el futuro a más usos que los estrictamente culturales

S.A. / SEGOVIA

El antiguo centro penitenciario de Segovia avanza en su camino de convertirse en un edificio multidisciplinar de fomento de la creación artística e impulso de las industrias creativas de la ciudad.

El Ayuntamiento de Segovia mostró ayer el resultado de las obras de rehabilitación de otra parte de este singular edificio, que cedió Instituciones Penitenciarias a la ciudad tras cesar su actividad como presidio. A las dos alas del inmueble ya acondicionadas, se ha unido ahora la restauración del pabellón central izquierdo, lo que permitirá ampliar el aforo y actividades del inmueble relacionadas con la cultura, según destacó, en la visita a las obras, el alcalde, Pedro Arahuetes, que estuvo acompañado por los concejales de Cultura, Clara Luquero, y de Empleo, Javier Giráldez. El alcalde destacó que la intervención ha cumplido los objetivos de creación de empleo y de habilitar nuevos espacios para el desarrollo de actividades culturales.

El Ayuntamiento a través de la Concejalía de Empleo, Desarrollo y Tecnología, ha impulsado la creación de empleo a través del programa ELVE2013, subvencionado por la Junta de Castilla y León. Se contrató a 16 trabajadores de colectivos más desfavorecidos, como parados de larga duración, mayores de 45 años que hubieran agotado las prestaciones por desempleo, colectivos en exclusión social, para llevar a cabo obras de restauración y acondicionamiento del pabellón central izquierdo de la antigua Cárcel de Segovia. De esta manera, a la vez de generar empleo se contribuye a rehabilitar este singular espacio de la ciudad que, poco a poco, se va convirtiendo en un edificio multidisciplinar dedicado a fomentar la creación artística a impulsar las industrias creativas en Segovia.

Arahuetes indicó que la obra supone "un paso más" en la rehabilitación del inmueble que el Ayuntamiento no puede afrontar de forma integral por falta de recursos. La habilitación de nuevas salas permitirá ampliar el aforo para la oferta cultural de la vieja cárcel, como, por ejemplo, según dijo el alcalde, el programa de 'microteatro', que goza de un gran éxito de público.

El alcalde indicó que el objetivo es avanzar en la conversión del inmueble en un gran edificio multidisciplinar de la Cultura, si bien el Ayuntamiento está abierto a nueva ideas que permitan compatibilizar las actividades culturales con otros usos, de manera que las 'celdas' pudieran acoger desde exposiciones a puestos de artesanía. En este contexto, "en el mundo de las ideas", situó el concurso que redacta el Colegio de Arquitectos para adaptar el ala posterior del inmueble como residencia para estudiantes.

OBRAS Durante seis meses, las cuadrillas han limpiado ese espacio, picado el revestimiento de yeso de los paramentos verticales, del techo de la nave central, la bóveda de las celdas y paredes de la antigua cocina. Se han retirado y renovado las ventanas, y repuesto las partes deterioradas de la escalera de la nave en la que se ha intervenido. También se ha ejecutado una rampa de acceso para facilitar la entrada al edificio, construido una nueva escalinata en la puerta principal y colocado la correspondiente barandilla.

Para incrementar las posibilidades de uso del inmueble se han unido 6 de las celdas en una única sala, ganando notablemente en amplitud, y otras 8 en 4 dobles.

En total se ha trabajado en 360 m2 (superficie útil) en planta de celdas y en los 106 m2 de la nave central. Por último, se ha abierto una nueva puerta de salida de emergencia e iluminado la fachada principal de la antigua Cárcel de Segovia. Esta actuación ha supuesto una inversión total, incluida la contratación de los trabajadores, de 254.369 euros de los que el Ayuntamiento de Segovia ha puesto la mayor parte, 174.369 euros, y el resto, 80.000 euros, el Servicio Público de Empleo de Castilla y León.

▶ MUNICIPAL

Indiscretos

El PP pide a la Agencia Estatal de Protección de Datos que investigue si el alcalde infringió la Ley al desvelar la matrícula del coche de la concejala popular Isabel San Juan

SERGIO ARRIBAS. / SEGOVIA

¿Qué acto oficial estaba cubriendo la concejala del PP Isabel San Juan para aparcar su coche a las diez de la noche del 1 de noviembre, en lugar reservado para vehículos autorizados, en la Plaza del Potro?. "Yo lo sé, pero no lo diré porque no soy un chivato", aseguró el alcalde, Pedro Arahuetes, en la rueda de prensa posterior a la junta de Gobierno local que se celebró el pasado 7 de noviembre.

Antes de la conferencia de prensa, en aquella junta de Gobierno, Arahuetes formuló la misma pregunta, en forma de ruego, al portavoz del PP, Jesús Postigo, sin obtener respuesta. El alcalde también rogó a Postigo que dimitiera por "mentir de forma reiterada y maliciosa". Y es que Arahuetes estaba muy enfadado ante la "calumnia" del PP, que había denunciado que el regidor había retirado el coche de su mujer del depósito municipal sin pagar la tasa de la grúa.

Aquel día el alcalde formuló los dos ruegos en la junta de Gobierno y llevó ante los periodistas al agente de policía 6029 quien admitió que se equivocó al ordenar la retirada del coche particular del alcalde — el vehículo está a nombre de su mujer— porque no vio la tarjeta que autorizaba su aparcamiento en un espacio reservado, en la Plaza de los Espejos.

Arahuetes no se conformó entonces con mostrar el testimonio del policía que ratificaba su inocencia y la versión del episodio de la grúa que había ofrecido días atrás. Quiso también demostrar que quienes presuntamente "abusaban" del privilegio de contar con una tarjeta de aparcamiento eran concejales del PP como Isabel San Juan. Tanto es así, que el Gabinete de Alcaldía, junto con los acuerdos de la junta de Gobierno, repartió entre los periodistas copias de los ruegos formulados por el alcalde, donde aparecía, literalmente, el número de matrícula del coche de San Juan y el de la tarjeta de aparcamiento, la número 25, de que disfruta la concejala del PP.

"Yo le manifesté que [Isabel San Juan] no estaba cubriendo un acto oficial cuando aparcó aquel día en un lugar reservado, pero ella es concejala durante 24 horas y, por tanto, atiende todos los requerimientos de los vecinos cuando la llaman y sus ocupaciones profesionales se lo permiten", defendió ayer Postigo.

El PP no ha querido pasar por alto la revelación del alcalde y ayer anunció que había interpuesto ante la Agencia Española de Protección de Datos una denuncia por una posible infracción de la Ley Orgánica 15/1999 de Protección de Datos de Carácter Personal. Postigo indicó que Arahuetes cedió a los medios de comunicación datos personales de la concejala Isabel San Juan, una información que fue publicada en alguno de ellos. Los populares consideran que esta cesión de datos realizada por el regidor puede ser constitutiva de una "falta grave o muy grave" tipificada en la Ley de Protección de Datos, "agravada aún más por el hecho de ser una autoridad pública". "Esto hace más necesario proteger los datos de carácter personal, por motivos de seguridad", indicó el líder municipal del PP.

El líder del PP quiso desvincular el episodio de la grúa con el de la presunta revelación ilícita, por parte del alcalde, de datos personales de San Juan, especialmente, del número de matrícula del coche de la concejala. Sin embargo, no opina así el propio alcalde. Si el regidor pudo pecar de indiscreción, también pudo hacerlo el PP, cuando, en una sesión plenaria, a petición de los populares, la secretaria general del Ayuntamiento dio la lectura a dos decretos referidos al episodio del coche del alcalde retirado por la grúa. Todos los presentes en el salón de plenos, concejales, público y periodistas, pudieron escuchar, por boca de la funcionaria municipal, el número de la matrícula del coche de la esposa del alcalde y el nombre de ésta. Por eso, cuando en aquella sesión, la propia Isabel San Juan formuló un ruego al alcalde para que no volviera a desvelar datos referidos a su esfera personal, como el número de matrícula de su coche, Arahuetes respondió: "yo hago lo mismo que ustedes, porque todo el mundo se ha enterado del número de matrícula del coche de mi mujer".

Sobre este aspecto, Postigo elude toda responsabilidad. "Es cierto que en aquel pleno se dijo el nombre de la esposa del alcalde y la matrícula del coche, pero en muchas ocasiones la propia secretaria general del Ayuntamiento dice expresamente que no lee nombres o cantidades por cuestiones de privacidad y confidencialidad, sin embargo aquel día leyó todo lo que figuraba en los decretos (…), pero nosotros, el PP, jamás hemos desvelado la matrícula del vehículo de la esposa del señor Arahuetes".

ACCIONES LEGALES El portavoz popular insistió en que el grupo quiere que se investigue el asunto y recordó que la propia concejala del PP ya manifestó , —en el pleno donde formuló el ruego al alcalde— que se reservaba la potestad de emprender acciones legales por la 'indiscreción" del alcalde. Lo que hasta ahora la edil del PP no ha dicho es el asunto por el que, utilizando la tarjeta municipal de aparcamiento, estacionó su vehículo, a las diez de la noche, del viernes 1 de noviembre, en la Plaza del Potro, en lugar reservado para coches del Ayuntamiento. Quizá ahora Arahuetes, denunciado ante la Agencia Estatal de Protección de Datos, ofrezca la respuesta.

El alcalde de Segovia, Pedro Arahuetes (PSOE)./ J.MARTÍN

La concejala del PP, Isabel San Juan Martín. / J.MARTÍN

Las imprudencias verbales tienen un castigo de **900 euros** como mínimo

S.A. / SEGOVIA

La cesión de datos personales sin autorización está tipificada en la Ley de Protección de Datos de Carácter Personal 15/1999 de 13 de diciembre. El PP considera que la revelación del número de matrícula del coche de la concejala Isabel San Juan puede ser constitutiva de una infracción "grave o muy grave" entre las recogidas en los artículos 44.3 y 44.4 de la Ley 15/1999. Los populares explicaron ayer que lo que han hecho es poner en conocimiento los hechos ante la Agencia Estatal de Protección de Datos, institución que, en principio, abrirá una investigación y, en su caso, el correspondiente expediente investigador. El PP quiere que la Agencia actúe de oficio, abra un expediente y, en su caso, sancione al alcalde por revelar los datos personales de su concejala.

El artículo 45 de la Ley de Protección de Datos de Carácter Personal establece que las infracciones leves deben ser sancionadas con una multa de 900 a 40.000 euros; cantidad que se eleva a una horquilla entre 40.001 y 300.000 euros si la falta es considerada grave. Los populares cree que el alcalde cometió una falta 'grave o muy grave. Postigo dijo ayer que desconocía el importe de las multas que contempla la Ley. Indicó que facilitar el dato en el seno de la junta de Gobierno local puede ser válido, al entender que es un acto interno y los ediles "tenemos el deber de cierta confidencialidad". "Pero no lo es lícito hacerlo públicamente, el alcalde facilitó la información completa a los medios de comunicación con los datos de la matrícula, que conoce en razón de su cargo y que salieron publicados en algunos medios de comunicación", añadió.

Ciudadano @delantado

tú. ▶Opina sobre la decisión del PP en la web www.eladelantado.com

DE PABLOS
CORREDURÍA DE SEGUROS
Paseo Conde de Sepúlveda 19
40006 SEGOVIA
Tfno. 921 42 05 84 / 921 42 08 86
Fax. 921 44 24 75
correduria@segurosdepablos.es
www.segurosdepablos.es
LOS RIESGOS DE SU VIVIENDA CON LAS MEJORES GARANTÍAS, CON UNA PRIMA EXCEPCIONAL Y BONIFICACIÓN GARANTIZADA.
AHORRE EN EL SEGURO DE SU VEHÍCULO SIN RENUNCIAR A COBERTURAS, LE REALIZAMOS PRESUPUESTO EN ASEGURADORAS DE RECONOCIDO PRESTIGIO.
SOMOS ESPECIALISTAS EN SEGUROS. LE ATENDEMOS DE PERSONA A PERSONA

▶ AGRICULTURA

Asaja considera legal la venta y el reparto del patrimonio de la Cámara Agraria

La organización critica a COAG y UPA por "buscar la polémica" con "acusaciones falsas"

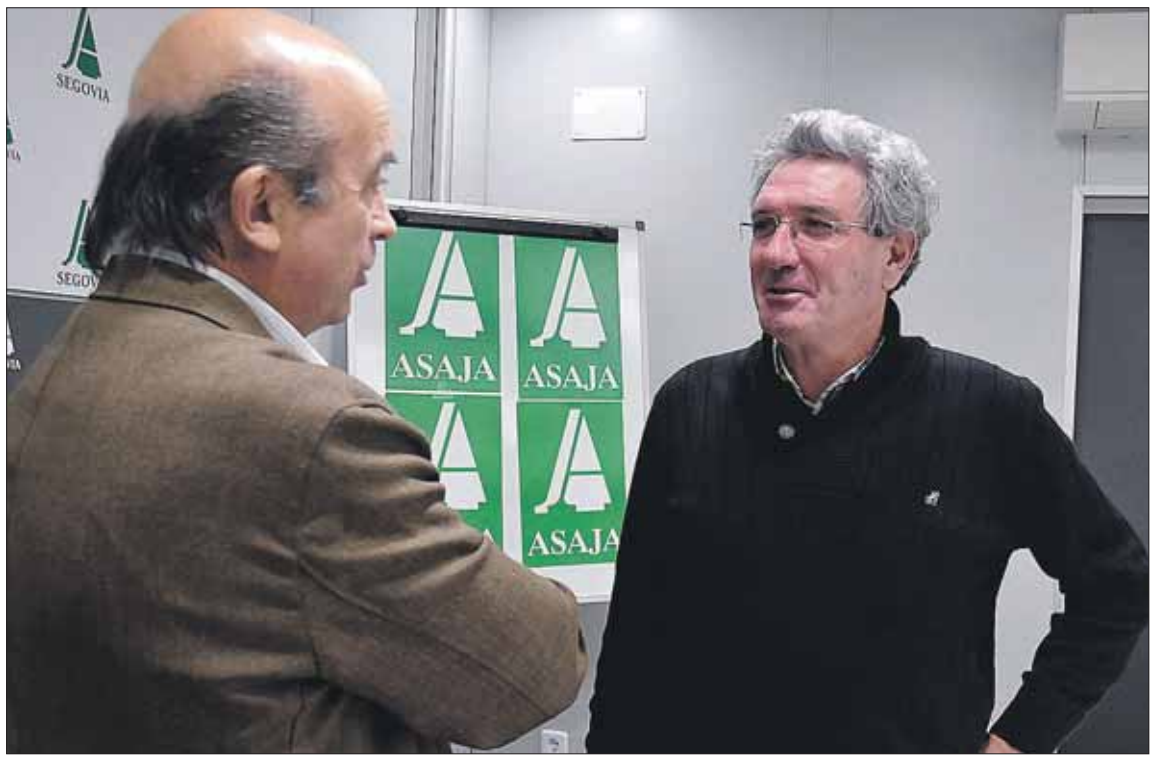

El presidente de Asaja Segovia, Guzmán Bayón (der.), dialoga con José María Llorente en la sede de la organización./ J. MARTÍN

G.H. / SEGOVIA

El presidente de Asaja - Segovia, Guzmán Bayón, defendió ayer, en rueda de prensa, la "legalidad" y "transparencia" de la Cámara Agraria Provincial cuando, en dos operaciones de los años 2005 y 2007, vendió inmuebles situados en un edificio de Vía Roma. Visiblemente "molesto" con las acusaciones de los responsables regionales de COAG y UPA, Aurelio Pérez y Julio López, quienes acusaron a los dirigentes provinciales de UCCL y Asaja de "expoliar" el patrimonio de la Cámara Agraria Provincial, Bayón reiteró que aquellas operaciones se hicieron por unanimidad del pleno y, contaron con el visto bueno de la Junta de Castilla y León.

Acompañado de Gregorio Sacristán y José María Llorente, el presidente de Asaja - Segovia leyó un comunicado en que recordaba que la organización que dirige no ha gobernado la Cámara Agraria Provincial "en ningún momento" desde las elecciones de 1997, agregando que fue precisamente COAG quien "tomó esas decisiones de las que ahora pide explicaciones".

Guzmán, queriendo responder a las acusaciones de COAG y UPA, negó que la Cámara Agraria Provincial se encuentre en bancarrota, sacando a relucir su último balance, que indica que su patrimonio "supera claramente el millón de euros", cantidad con la que se liquidarán las deudas contraídas y los pagos salariales que determinen los jueces.

El presidente de Asaja - Segovia insistió en que, tras la venta de los inmuebles mencionados, la cantidad recaudada se distribuyó entre las organizaciones profesionales agrarias, de acuerdo a los resultados conseguidos en las elecciones precedentes. "La cantidad entregada —prosiguió Guzmán— ha sido destinada a la prestación de servicios a los agricultores y ganaderos de Segovia".

Sobre las circunstancias que provocaron la disolución de la Cámara Agraria Provincial, el presidente de Asaja - Segovia sostuvo que la disminución de la cantidad que entregaba la Consejería de Agricultura, pasando de 270.000 euros a 78.000, fue el problema principal. Tal recorte obligó a afrontar una reestructuración laboral, pero al no haber sido su ejecución "adecuada", según Guzmán, "fue imposible plantear un plan de viabilidad, como exigía la Consejería, para recibir esos 78.000 euros".

Guzmán también señaló que el denominado "patrimonio sindical" ha sido y está siendo distribuido entre las organizaciones sindicales. Como ejemplo, puso a la extinta Confederación Nacional de Cámaras Agrarias (CONCA), que recientemente ha distribuido todo su patrimonio entre todas las organizaciones profesionales agrarias, "entre las que se encuentran las que ahora piden explicaciones".

Desde Asaja - Segovia se aseguró contar con "total respaldo" de la organización regional, y en especial de su presidente, Donaciano Dujo, quien en conversación telefónica con los dirigentes provinciales les pidió que comparecieran para despejar toda sombra de duda sobre su actuación. Asaja - Segovia criticó la pretensión de COAG y UPA de "desacreditar con falsedades" a los dirigentes regionales de Asaja y UCCL, advirtiendo de que, si siguen obrando de igual modo, no descartan acudir a la vía judicial.

UCCL verifica la "legalidad y legitimidad" del proceso

Herguedas muestra uno de los documentos que acreditan la validez del proceso. / M.G.

El expresidente de la Cámara y actual presidente de UCCL en Segovia, Eduardo Herguedas, compareció también ayer ante los medios para asegurar que ninguna de las decisiones se tomó "a escondidas" y que éstas son públicas y quedaron plasmadas en unas actas que fueron trasladadas después a todos los miembros del Pleno, incluidos los de COAG.

Además, recordó que la Ley de Cámaras Agrarias de Castilla y León permite enajenar patrimonio de estos entes siempre que éste se destine a fines y servicios de interés general agrario. Para ello, es preciso una autorización del Pleno de la Corporación por mayoría de tres quintos y el conocimiento y consentimiento de la Consejería de Agricultura y Ganadería, trámites ambos que se cumplieron puesto que hubo unanimidad a la hora de aprobar los informes y la Junta reconoció la legalidad de los acuerdos.

"Podemos hablar claramente de gestión consensuada y eso quiere decir que hay responsabilidad compartida", ha advertido Herguedas, quien ha reprochado que ahora haya quienes quieran "desmarcarse" de las decisiones tomadas. El presidente de UCCL avaló asimismo la legitimidad de las actuaciones, aún vigente en la actualidad dado que, según ha dicho, se dio uso a un patrimonio apenas utilizado y se puso al servicio de los agricultores y ganaderos, lo cual era además un compromiso adquirido para un periodo de 25 años.

El coordinador de esta organización, Juan Manuel Palomares, consideró "injuriosas y malintencionadas" las declaraciones de los responsables de UPA y COAG, que según ha temido pretenden "tergiversar" la realidad para "sacar provecho político o sindical".

▶ LABORAL

Bermejo, José Luis Concepción, Cesar Tolosa y Andrés Palomo presidieron la mesa durante la jura de los cuatro nuevos colegiados, también en la imagen. / J. MARTÍN

Tolosa Tribiño señala inseguridad en el marco de las relaciones laborales

El presidente del Tribunal Superior de Justicia de Cantabria intervino ayer en un acto solemne del Colegio de Graduados Sociales, que estuvo presidido por José Luis Concepción

GONZALO AYUSO / SEGOVIA

César Tolosa Tribiño, presidente del Tribunal Superior de Justicia de Cantabria, y segoviano de Santa María la Real de Nieva, afirmó ayer que, como consecuencia de la reforma de la negociación colectiva, se puede estar produciendo inseguridad en el marco de las relaciones laborales.

Antes de participar en un acto organizado por el Colegio de Graduados Sociales de Segovia, Tobosa comentó que su intervención iba a ceñirse al tema de la regulación de la negociación colectiva en España y concretamente a la normativa que introdujo el Gobierno actual en el año 2012, dentro de la reforma laboral, lo que abrió el debate sobre la ultraactividad de los convenios colectivos (mantenimiento de la vigencia del convenio vencido mientras que se negocia el nuevo que lo sustituya).

La reforma, según el jurista, en la práctica puede situar a los trabajadores "en una disyuntiva de incertidumbre sobre las condiciones que rigen su relación laboral",

Preguntado sobre la diferencia de criterio de juzgados de lo social en relación con demandas sobre despidos improcedentes, el presidente del TSJ cántabro indicó que precisamente la normativa que regula la reforma laboral se hizo para evitar la discrecionalidad de los jueces pero señaló que la legislación "admite criterios diversos y no ciertos" y permite que en los tribunales se puedan hacer interpretaciones diferentes. Por ese motivo se mostró partidario de "una interpretación única en el conjunto de España".

Tolosa Tribiño (1956) ingresó en la carrera judicial en noviembre de 1982 y dos años después en el Cuerpo de Magistrados de Trabajo, con destino en Santander. De 1988 a 1992 fue destinado en comisión de servicio al Tribunal Central de Trabajo. Antes de acceder a la presidencia del TSJ de Cantabria (en diciembre de 2004), durante más de una década fue presidente de la Sala de Contencioso-Administrativo del mismo. Ha compaginado su labor como magistrado con la docente, siendo profesor del Master en Prevención de Riesgos Laborales de la Universidad de Cantabria.

CONCEPCIÓN Por su parte, el presidente del Tribunal Superior de Justicia de Castilla y León, José Luis Concepción, que presidió el acto solemne celebrado en la Sala de Vistas del Palacio de Justicia, admitió que debido a la crisis económica los asuntos que tramitan los juzgados de lo social se han incrementado de forma muy importante. El caso del único Juzgado de lo Social de la provincia es un buen ejemplo, lo que ha motivado que desde el alto tribunal autonómico "hemos estado vigilantes para pedir, por ejemplo, un juez de refuerzo para hacer frente al volumen de trabajo que tiene la juez de Segovia.

La importante función de "contrapeso"

Preguntado sobre las interferencias del Gobierno y de políticos en el poder judicial, el presidente del Tribunal Superior de Justicia de Castilla y León, José Luis Concepción, destacó la importancia de que los jueces sean independientes y actúen como "contrapeso" cuando se producen comportamientos execrables en los otros dos poderes, el ejecutivo y/o el legislativo.

En cuanto a la situación de los tribunales de la Comunidad Autónoma durante este año 2013 que ahora termina, hizo una "valoración positiva por la forma en que han afrontado una labor ingente por el volumen de asuntos, escasez de medios y los recortes debidos a la crisis y a la política de ahorro del Ministerio de Justicia". Para 2014, sostuvo que "a corto plazo" no espera un cambio de tendencia en el Ministerio y considera que la "situación de la Justicia en Castilla y León está saneada", en comparación con otras comunidades.

BLOC DE NOTAS

Nuevos colegiados y colegiados de honor

El presidente del Colegio de Graduados Sociales, José Luis Benito Bermejo, recordó los objetivos del mismo durante este año en materia de relaciones institucionales, formación y visibilidad en la sociedad.

A Benito Bermejo se le notaba la satisfacción en el rostro por la relevancia del acto togado organizado por el Colegio ayer en el Palacio de Justicia con motivo de la jura de nuevos colegiados y la entrega de distinciones honoríficas. Además de la presencia de dos presidentes de tribunales superiores de Justicia —el de Castilla y León, José Luis Concepción Rodríguez, y de Cantabria, César Tolosa Tribiño— ambos segovianos, la mesa presidencial la completaban el presidente de la Audiencia Provincial de Segovia, Andrés Palomo del Arco y la magistrada Carolina Otero Bravo, juez de lo Social de Segovia.

También asistieron autoridades como el alcalde de la ciudad, Pedro Arahuetes o la subdelegada del Gobierno, Pilar Sanz, el jefe de Trabajo de la Junta de Castilla y León en la provincia, Eugenio Hurtado; la concejala de Participación Ciudadana, Blanca Valverde, el portavoz del Grupo Municipal del Partido Popular, Jesús Postigo y personalidades del ámbito educativo, como el vicerrector de la UVa, José Vicente Álvarez Bravo, empresarial, etc.

Después de la jura de nuevos colegiados, el Colegio hizo entrega del título de colegiados de honor, menciones especiales, medallas de plata y de oro a Cesar Tolosa Tribiño, Mercedes Rubio Pérez, Vicente Martínez Acinas, Carmen Martín Martinsanz y Concepción Miguelsanz de la Calle.

Ciudadano @delantado

tú. ▶Opina sobre la labor de los graduados sociales en la web: www.eladelantado.com

Cambie su caldera de GASOLEO o GAS PROPANO por una caldera a GAS NATURAL
HASTA 400 € de subvención sobre el coste de la instalación
EMPRESA COLABORADORA gasNatural fenosa
Vaillant
LAS MEJORES CALDERAS MURALES SEGUN LOS INSTALADORES
EUROGAS
921 04 79 54
C/ CAÑUELOS 25 OFICINA 3
40001 SEGOVIA
(*) LOS 400 € SON UNA SUBVENCION DE GAS NATURAL CASTILLA Y LEON SA PARA ALTAS NUEVAS DE GAS

Emocionada despedida a Santiago Hidalgo.

El aforo de la iglesia de La Trinidad resultó ayer insuficiente para albergar a las decenas de personas que asistieron a las exequias fúnebres por el alma del catedrático y profesor Santiago Hidalgo, primer vicerrector de la UVa en Segovia, que falleció el pasado miércoles. Una amplia representación del mundo académico y de la sociedad segoviana se dio cita en esta emotiva ceremonia, que testimonió el afecto que inspiraba el docente segoviano / FOTO: J.MARTÍN

▶ CULTURA

Francisco de Paula in memóriam

San Quirce tributó un homenaje a su académico, fallecido en marzo de este año

G.H. / SEGOVIA

Francisco de Paula Rodríguez Martín volvió ayer a ser protagonista en la Real Academia de Historia y Arte de San Quirce. En ausencia del personaje, fallecido en marzo de este año, su obra protagonizó la sesión de homenaje que le tributaron sus compañeros académicos, con asistencia de familiares —en primer lugar, su viuda, Carmen de Antonio— y un buen número de amigos.

El director de San Quirce, Rafael Cantalejo, fue quien primero aseguró que la ausencia de Francisco de Paula, *Paco* para los académicos, no se ha convertido en silencio sobre su figura, la de un hombre que no pasó desapercibido. "Él no fue un académico más", declaró Cantalejo, a modo de halago, dado el sobresaliente nivel de la nómina de San Quirce. En un rápido repaso sobre la trayectoria del homenajeado, Cantalejo recordó sus estudios de licenciado en Derecho, si bien casi no llegó a ejercer la profesión de abogado, algo no extraño para el director de San Quirce, quien no se le imaginaba lanzando un alegato en contra de sus convicciones, pues "nunca se dejó manipular".

Cantalejo sacó a relucir su "poético" discurso de entrada como académico de San Quirce, un texto en el que demostró que cumplía con todos los requisitos para ser considerado poeta. Además, quiso resaltar el papel que desempeñó para el fomento de la cultura en Segovia, organizando diversas actividades de gran calado. "Gracias a sus desvelos, Segovia despegó en la organización de eventos culturales", reconoció Cantalejo. Entre ellos, citó la Semana de Música de Cámara, creada en 1970; la celebración del Bimilenario del Acueducto, en 1974 o la Semana de Cine.

Cantalejo sostuvo también que Francisco de Paula ha sido el último exponente de una etapa de San Quirce en la que sus académicos "eran amigos y compartían tertulias en diversos foros ciudadanos", en amenas conversaciones en las que el ayer homenajeado tenía la facilidad de convertir la anécdota en un relato épico. Para acabar, Cantalejo sentenció que la tristeza por la marcha de Francisco de Paula se supera por el poso de sabiduría que dejó en la ciudad de Segovia.

Un momento del homenaje de Francisco de Paula, ayer en San Quirce. / JUAN MARTÍN

Tras las palabras del director de San Quirce, se proyectó un audiovisual titulado "Francisco de Paula in memóriam", producido por el académico Diego Conte, utilizando fotografías que resumen la trayectoria del homenajeado y la voz del periodista Alfredo Matesanz, con quien Francisco de Paula compartió infinidad de horas en Radio Segovia. El audiovisual dejó la imagen de Francisco de Paula como un gestor cultural cuyo trabajo ha dejado una "imborrable huella" en la Segovia de hoy.

A continuación, y dado el marcado perfil de poeta de Francisco de Paula, la locutora Reyes Santos, de Radio Segovia, leyó varios textos, seleccionados por Dominica Contreras, sobre el ambiente en el que vivió Francisco de Paula. En la lectura aparecieron tanto poesías de Mariano Grau o el Marqués de Lozoya como textos de Luis Carlos Martínez Drake, Pedro Emilio Fernández Cocero o José María García Moro. Lo dicho, Francisco de Paula no estuvo, pero su espíritu sobrevoló San Quirce.

Ciudadano @delantado

tú. ▶Opina sobre el pensamiento de Francisco de Paula en www.eladelantado.com

El cable sustraído era transportado en el maletero del coche en el que viajaban los detenidos. / EL ADELANTADO

▶ SUCESOS

La Guardia Civil detiene a dos hombres en San Rafael relacionados con el robo de 500 kilos de cobre

Los detenidos, de nacionalidad rumana, han pasado ya a disposición del Juzgado de Instrucción número 1 de Segovia

• Los hombres, de 53 y 21 años, fueron detenidos en una urbanización de las afueras de San Rafael. Ambos tienen numerosos antecedentes por robo de cobre y material de obra.

EL ADELANTADO / SEGOVIA

Agentes de la Guardia Civil del Puesto de San Rafael detuvieron el pasado miércoles, 11 de diciembre, a dos hombres como presuntos autores de un delito de robo con fuerza en las cosas.

Los detenidos son D.P., de 53 años; y D.N.P, de 21, ambos vecinos de Madrid y de nacionalidad rumana.

Los agentes estaban realizando un dispositivo preventivo, en el marco del Plan de lucha contra los robos en explotaciones agrícolas y ganaderas establecido por la Guardia Civil en la provincia, cerca de la travesía de San Rafael, cuando identificaron a dos individuos que se encontraban en una urbanización, que no llevaban ninguna prenda de abrigo y que les infundieron sospechas. Una vez consultados sus datos personales, se comprobó que poseían numerosos antecedentes por robos de cobre y material de obra.

Los agentes averiguaron que se habían trasladado hasta esta localidad en un turismo Opel Vectra que tenían estacionado cerca de la urbanización, en el que encontraron 27 rollos de cable de cobre, con un peso de más de 500 kilogramos, presuntamente sustraídos, de los que se está investigando su procedencia.

> Los agentes vigilaban la zona dentro del **Plan de lucha contra los robos en explotaciones agrícolas y ganaderas**

Los detenidos han sido puestos a disposición del Juzgado de Instrucción nº 1 de Segovia.

PANORAMA

SOCIEDAD

El Ayuntamiento mantiene su apoyo a las Ongd segovianas en sus proyectos internacionales

EL ADELANTADO / SEGOVIA

El Ayuntamiento se une al esfuerzo realizado por las ONGD segovianas en los países en vías de desarrollo y de acuerdo al III Plan Municipal de Cooperación (aprobado el pasado mes de marzo) ha resuelto la convocatoria de subvenciones correspondientes al ejercicio de 2013.

En este caso, los proyectos seleccionados han sido los presentados por las ONGD Fundación Proclade y "Amycos".

El primero, el de la Fundación Proclade, tiene varios objetivos. Por un lado, la construcción y el equipamiento de una nueva escuela infantil en la aldea hondureña de Santa Cruz dentro del sector Ocotillo, en el departamento de Cortés y, por otro, la formación de las madres para mejorar su precaria situación y aumentar las oportunidades educativas de los niños de entre tres y siete años y sus madres. Se trata, en definitiva, de paliar la situación de analfabetismo en el sector de Ocotillo de aquellos que llegaron del campo a la ciudad en busca de mejores condiciones de vida. En este caso la aportación del Ayuntamiento alcanza los 19.094 euros.

El segundo de los proyectos, el presentado por "Amycos", pretende mejorar las condiciones de habitabilidad, socio-sanitarias y de alimentación de 70 familias que viven en uno de los sectores de la comunidad rural El Carmen del municipio de San Ramón en Nicaragua. Además, el proyecto incluye el fortalecimiento de la organización comunitaria para la toma de decisiones. El Ayuntamiento colabora en este proyecto con 5.905 euros.

> **Amycos y Proclade** son las organizaciones que recibirán ayuda este año

La aportación económica y el compromiso de cada ONGD figura en los convenios firmados en la sala de la Chimenea por el alcalde, Pedro Arahuetes, acompañado por el concejal de Servicios Sociales, Andrés Torquemada, y los representantes de cada de las entidades, Ignacio Sanz de "Amycos" y Juan José González de la Fundación Proclade.

Arahuetes saluda al representante de las Ongd tras el acuerdo. / E.A.

▶ CULTURA

El Instituto González Herrero muestra a los niños cómo se hace una zambomba

EL ADELANTADO / SEGOVIA

El Instituto Manuel González Herrero, ha puesto en marcha los talleres de música tradicional "A ritmo de Navidad".; que pretende ilustrar a niños mayores de cinco años en la construcción de un instrumento musical popular propio de la Navidad a través de materiales tradicionales, En esta ocasión, el instrumento protagonista es la zambomba.

Además de conocer el proceso de fabricación y los materiales tradicionales que componen el instrumento y construirlo con sus manos, el taller pretende educar e instruir cómo tocarle como acompañamiento a distintos villancicos populares castellanos. Como otras actividades destinadas a niños, el criterio es de carácter intergeneracional por lo que los participantes serán principalmente niños acompañados de padres o abuelos, . Una vez construida la zambomba, a las órdenes de Pablo Zamarrón, director de la actividad, juntos tocarán el instrumento y cantarán villancicos propios de nuestra tradición.

El taller se ha desarrollado ya en municipios como Cabezuela, Navas de Riofrío y Navafría. La próxima cita es mañana en Navas de Oro. Niños de pueblos como Sepúlveda, Mozoncillo, Mudrían o Santa Maria la Real de Nieva, hasta un total de 16 municipios, también disfrutarán de esta jornada dedicada a la tradición.

Cada taller tiene un coste de 300 euros, de los cuales cada Ayuntamiento participante financia el 50 %.

▶ SOCIEDAD

1. Dos niños muestran sus campanas de cartón con las que cantaron el villancico.. **2.** El mensaje de felicitación fue recreado por los jóvenes escolares.. **3.** Juan Cruz Pastor, de espaldas, dirigió el multitudinario coro de voces para entonar su villancico.. / FOTOS: JUAN MARTÍN

Mil voces de Navidad

El Colegio Claret felicita las pascuas con un multitudinario villancico en el Azoguejo, en el que participaron todos los alumnos del centro educativo

M.G. / SEGOVIA

Con la mirada arrobada por la emoción, el alcalde de Segovia, Pedro Arahuetes escuchó ayer la voz de un millar de niños que en nombre de la comunidad educativa del Colegio Claret felicitaban la navidad a los segovianos en el Azoguejo, en una iniciativa que desde hace años se ha convertido en el prólogo extraoficial de las fiestas navideñas en la capital.

La lluvia, que hizo tímido acto de presencia durante el breve acto, no consiguió deslucir un acto preparado desde hace semanas por el centro, y que quedó inmortalizado en las cámaras y teléfonos móviles de las decenas de padres y madres de los alumnos participantes que también quisieron acompañar a sus hijos en esta felicitación.

Minutos antes del mediodía, los escolares de todos los cursos de educación primaria y secundaria del centro educativo se daban cita bajo los arcos del Acueducto para escenificar el particular crisma navideño del Claret, que este año, bajo el lema "Arriesga", ha querido significar ante la sociedad segoviana la importancia de asumir el riesgo que comporta entregarse con generosidad a los demás.

Con un peculiar abedecario, los escolares fueron poniendo sus deseos de amor y paz, para después cantar el villancico "Navidad de mi ciudad", escrito, compuesto y dirigido por Juan Cruz Pastor, profesor del colegio, mostrando decenas de campanitas plateadas como símbolo navideño.

Arahuetes, acompañado por el concejal de Servicios Sociales, Andrés Torquemada, agradeció en nombre de Segovia la felicitación del Colegio Claret, e hizo votos para que el próximo año, Segovia "esté marcada por el color verde de la esperanza en un futuro mejor para todos". Posteriormente, el director del centro, Adolfo Lamata, hizo entrega al regidor de una cesta navideña con productos de comercio justo como recuerdo de esta felicitación.

El Colegio Claret ha elaborado también un original belén confeccionado con galletas, pastas, bizcochos, fondant y chocolate, que puede verse junto a la portería del colegio y que ha sido elaborado por las familias del centro educativo.

Ciudadano @delantado

tú. ▶Opina sobre esta original iniciativa en s www.eladelantado.com

Profesionales desde 1980
COMPRO - ORO Y PLATA - EMPEÑO
PAGAMOS HASTA 30 €/gr. (24 K)
NADIE PAGA MÁS EN TODA SEGOVIA
QUE NO TE ENGAÑEN, EXIGE PESO A LA VISTA
¡¡¡VEN Y COMPRUÉBALO!!! PAGAMOS AL MOMENTO Y AL CONTADO
ORO 18 KILATES, SL. (Tel. 921 461 671)
Centro Comercial Almuzara, Calle Real - Segovia

AR HOTELES
LOS ARCOS ****
Pº Ezequiel González, 26
40002 Segovia
Tel.: 921 43 74 62
www.hotellosarcos.com

MENÚS ESPECIALES DE NAVIDAD PARA EMPRESAS
GRANDES FIESTAS DE NOCHEVIEJA Y REYES
Consúlte nuestros menús en www.hotellosarcos.com

La Esteva, con el Banco de Alimentos.

La Asociación Cultural Grupo de Danzas La Esteva representó ayer en el Teatro Juan Bravo, que registró una buena entrada, el espectáculo 'Sones de Castilla', a beneficio del Banco de Alimentos de Segovia. Músicos y danzantes recrearon algunas de las piezas que recogió el maestro Agapito Marazuela en su Cancionero de Castilla, obra reeditada este año y que estuvo a disposición de los asistentes en el teatro segoviano. La gala benéfica, con entrada a cinco euros, fue posible gracias a la implicación de la Diputación, que gestiona el Teatro Juan Bravo y cedió el espacio para la ocasión.
FOTO: JUAN MARTÍN

▶ CULTURA

La actriz segoviana Gema Matarranz se mete en la piel de Juana la loca

La compañía granadina Histrión presenta hoy en el Teatro Juan Bravo la obra 'Juana, la reina que no quiso reinar'

EL ADELANTADO / SEGOVIA
La actriz segoviana Gema Matarranz, originaria de la localidad de Cantimpalos, se mete en la piel de Juana la loca como protagonista de la obra 'Juana, la reina que no quiso reinar' que llega hoy al escenario del Teatro Juan Bravo, en única función de 20,30 horas.

La programación de este montaje, basado en la reclusión de la hija de los Reyes Católicos en Tordesillas, apartada de la vida pública a pesar de su condición de reina primero por su padre Fernando y luego por su hijo, el emperador Carlos I de España y V de Alemania, ha creado expectación en Segovia y especialmente en su localidad natal, Cantimpalos, según informa Lourdes Matarranz. La corresponsal de EL ADELANTADO en este municipio asegura que el pueblo "se va a volcar con el estreno de la obra en Segovia".

REFERENTE El espectáculo, a cargo de la compañía granadina Histrión Teatro, se ha convertido en un referente del teatro andaluz en un solo verano gracias a su excelente temporada estival en la Corrala de Santiago, de la Universidad de Granada, donde la obra consiguió 18 llenos consecutivos, el total de funciones realizadas.

El éxito se debe por una parte a la elección de una obra brillante de contenido histórico, con texto original de Jesús Carazo, que recrea a la reina con el trasfondo de las tramas de poder que la encerraron y la magistral y apasionada interpretación de Gema Matarranz. La actriz, además, ha sido galardonada recientemente como Mejor Actriz Protagonista por 'Teatro para Pájaros', última producción de Histrión Teatro, escrita y dirigida por Daniel Veronese.

La actriz segoviana Gema Matarranz, en el papel de Juana. / EL ADELANTADO

SINOPSIS La acción de 'Juana, la reina que no quiso reinar' se desarrolla en una de las noches de los 46 años de reclusión de la reina Juana I de Castilla, en el convento donde yacía su esposo Felipe el Hermoso, próximo a la torre de Tordesillas en la que había sido aislada. El personaje rebusca entre el recuerdo y la desesperación repasando a todos los que decidieron su infausto destino, intentando entender una vida impuesta por las necesidades de un Estado, y convirtiendo el monólogo en el grito desgarrado de quien sobrevivió a los que tejieron su locura.

Gema Matarranz realiza un interpretación intensa, matizada y emotiva muy bien acogida por la crítica y por el público.

FICHA

- **Juana, la reina que no quiso reinar.** Texto dramático de Jesús Carazo.
- **Compañía.** Histrión Teatro (Granada, 1994-hasta la actualidad).
- **Actores:** Gema Matarranz, en el papel de Juana y Enrique Torres como fraile.
- **Dirección escénica:** J. D. Caballero.
- **Premios:** Destacan en la biografía de Gema Matarranz múltiples premios como Mejor Actriz, como los del Certamen Arcipreste de Hita (1996, 1998, 1999, 2002, 2006), Festival de teatro de Haro (1997), Teatro Cánovas (1997) y Feria de Teatro en el Sur (1998) y el muy reciente Premio a Mejor Actriz por 'Teatro para Pájaros' dentro de los Premios del Teatro Andaluz organizados por la Asociación de las Artes Escénicas de Andalucía con el apoyo de la Fundación Autor de la SGAE (julio 2013).

▶ CULTURA

San Juan de los Caballeros protagoniza hoy el «paseo» del Museo de Segovia

El investigador Abraham Rubio será el encargado de guiar a los interesados en esta iglesia actualmente sede del Museo Zuloaga

• La iglesia románica de San Juan de los Caballeros protagoniza hoy una nueva edición de los 'Paseos por el Museo' que organiza el Museo de Segovia.

EL ADELANTADO / SEGOVIA

El Museo de Segovia trae un mes más la actividad 'Paseos por el Museo'. Esta propuesta tiene por objetivo dar a conocer al público los tesoros patrimoniales de la provincia. El centro cultural ha centrado el itinerario de este mes de diciembre en la antigua iglesia de San Juan de los Caballeros y en el periodo en el que esta funcionó como taller de cerámica para el ceramista y pintor español, Daniel Zuloaga Boneta.

La actividad tendrá lugar hoy sábado, 14 de diciembre, a las 11,30 horas y todos aquellos que quieran participar deberán inscribirse previamente en el Museo de Segovia, situado junto a la muralla, en la proximidad del Alcázar. El museo abre a las diez y la visita comenzará en San Juan de los Caballeros, por lo que quienes no se hayan inscrito todavía tienen poco tiempo para hacerlo.

Esta antigua iglesia, primero visigoda y después románica y gótica, fue el lugar elegido por Daniel Zuloaga para instalar su taller. El ceramista realizó una serie de transformaciones, tanto en los terrenos que rodean la iglesia como en el interior, para poder adecuarla a sus actividades cerámicas, con zona de hornos, talleres de modelado, torneado y pintura, almacenes y sala de ventas.

También la zona baja de la torre fue durante unos años el taller de pintura de Ignacio Zuloaga. Al final de su vida, Daniel Zuloaga, encargó al arquitecto cántabro Eladio Laredo que transformara y adecuara el lugar en vivienda. Después de ser convertida en Museo Zuloaga, estos espacios fueron transformados de nuevo para adecuarse a las nuevas necesidades museísticas.

INVESTIGADOR El encargado de conducir a los visitantes a través de este importante enclave del centro histórico de la ciudad de Segovia será el doctorado en Historia del Arte, Abraham Rubio. Sus investigaciones se centran en las artes decorativas en general y la cerámica en particular. Su tesis doctoral se tituló 'De la tradición a la modernidad. Los Zuloaga ceramistas'.

Pieza del mes. Una figura de un belén napolitano de la época de Carlos III es la pieza del mes de diciembre en el Museo de Segovia. Procede del Monasterio de San Antonio el Real. / FOTO: E. A.

▶ SOCIEDAD

Deporte y baile, unidos por Filipinas

Baileactivo promueve una jornada solidaria mañana domingo en el pabellón Enrique Serichol con la participación de la Fundación Caja Rural de Segovia, AJE, el Ayuntamiento de Segovia y varias empresas segovianas

G. AYUSO / SEGOVIA

'Un esfuerzo por Filipinas' es una iniciativa de Lola Collazo, representante de Baileactivo en Castilla y León, que ha unido a entidades públicas y privadas para conseguir realizar una jornada solidaria y divertida en familia, mañana domingo, en el pabellón Enrique Serichol de Segovia, a beneficio de los damnificados por el tifón de Filipinas.

La actividad fue presentada ayer a los medios locales en la sede de la Federación Empresarial Segoviana (FES), con la intervención de Danny Zambrano, creador de Baileactivo, quien, acompañado de Collazo, hizo una breve exhibición de esta actividad que une deporte, baile y diversión. Así la presentación finalizó a ritmo de Baila Kuduro, canción que han popularizado las estrellas puertorriqueñas del reggaeton, aunque kuduro viene del portugués (literalmente significa culo duro) y originalmente era una danza angoleña.

Antes, la gerente de la Fundación Caja Rural de Segovia, Beatriz Serrano, había tomado la palabra en primer lugar para comentar que el del domingo será un acto en el que se impartirá una master class de Baileactivo, marca registrada internacionalmente de baile fitness y terapéutico pero sobre todo, una gran actividad solidaria, que comenzará a las 10,30 horas y finalizará a las 14 horas .

Su creador, Danny Zambrano, señaló que no es la primera vez que se realiza una actividad solidaria de este tipo, pues hace cinco años Madrid fue escenario de otra a favor de los damnificados por el terremoto de Haití. Por otro lado, señaló que con baileactivo adultos, jóvenes y niños —se trata también de vivir una jornada familiar— conseguirán "divertirse y desestresarse". También informó de que Alex Shelmes, un especialista internacional, ofrecerá una clase de aeróbica latina.

Promotores y colaboradores, ayer en la sede de la FES. / EL ADELANTADO

Todos ellos, entre los que se encontraban también el concejal de Deportes, Javier Arranz, y Miguel Antona, presidente de los Jóvenes Empresarios (AJE), animaron a los segovianos a participar en esta jornada solidaria.

El Ayutamiento colabora a través del IMD, cediendo el pabellón y con otras cuestiones logísticas y la empresa Mundo Laboral ha realizado camisetas especiales.

EL ADELANTADO DE SEGOVIA Felicita a los GANADORES del sorteo de 50 décimos

Sorteo de Navidad

BEGOÑA GÓMEZ MORENO
FRANCISCO JAVIER CALVO ACEBES
FUENCISLA PESCADOR MARTÍN
ROBERTA SACRISTÁN HERRERO
ALONSO ÁNGEL GÓMEZ GIL
LUIS SANDRO JIMÉNEZ IZQUIERDO
VICENTE E. DEL CAMPO HERNANDO
Mª TERESA MOZO SANZ
PINAR MORENO GREGORIS
BEGOÑA VALVERDE BALLESTERO
CARMEN LÁZARO DE DIEGO
CÉSAR LÓPEZ
ROBERTO CARLOS CALLE SAN BLAS
FELICIANO ISABEL GIMENO
MARIO GARCÍA DÍEZ
CARMEN CONTRERAS
ROSARIO REGIDOR RUANO
MARTA POSTIGO NAVARRO
MARTINA ARRANZ GARCÍA
ANGELES GARCÍA GONZÁLEZ
FRANCISCA GARCÍA ESPINAR
JUDITH DE SANTOS MOLINA
ROSA MARÍA SANZ MERINO
JULITA ENCINAS REGIDOR
ANTONIO LÓPEZ LARA

Sorteo del Niño

FRANCISCA DEL AMO GARCÍA
JESÚS SANZ ÁLVARO
ILDEFONSO JORGE SASTRE
ISABEL SANZ GARCÍA
LUIS JAVIER ARRANZ LÁZARO
Mª JESÚS SEBASTIÁ
GERARDO ARRANZ
MARTA BENITO GARCÍA
JUAN M. GONZÁLEZ SAN FRUTOS
ENCARNACIÓN ALONSO ÁLVARO
ÁNGEL ARRIBAS GILMARTÍN
MARÍA GÓMEZ CASADO
LORENZO DE PRADOS MANSO
VICTORIO VALVERDE
FRANCISCO MUÑOZ FRANCO
GERARDO PÉREZ PEÑA
CÉSAR A. LÓPEZ CONTRERAS
ONESIMO-ÁNGEL BERNABÉ MARTÍN
PILAR MARIA GARZÓN
FELIPE GARCÍA IGLESIAS
JOSÉ ANTONIO BARBUDO
ÁGUEDA GARCÍA CALVO
FLORENTINA GOZALO REDONDO
ROBERTO ALONSO HERNANGÓMEZ
Mª JOSEFA MARTÍN HERRERO

Esta es la lista con los 50 participantes agraciados con un décimo de Lotería de Navidad por el sistema de cupón. Los 50 agraciados por el sistema de mensaje SMS se les comunica mediante un mensaje al número de teléfono móvil desde el que han participado.

Si ha resultado premiado en el sorteo recuerde:

- A los agraciados se les entregará un documento que les reconoce la propiedad del décimo, el cual estará depositado en las oficinas de Caja Rural de Segovia.
- El agraciado deberá recoger el documento que le acredita como titular de ese décimo en las oficinas de El Adelantado en C/ Morillo 7, antes del día 21 de diciembre de 2013 en horario de 9 a 14 horas y de 17 a 19 horas, previa presentación del DNI o mediante terceras personas con una autorización firmada reflejando el DNI de quien recoge. En caso de no recogida de este documento en los plazos y horarios estipulados se entenderá que se renuncia expresamente al décimo y pierde sus derechos sobre el mismo.
- Los décimos y la lista de agraciados, estarán depositados en Caja Viva - Caja Rural de Segovia y en caso de resultar premiado se cobrará exclusivamente a través de una cuenta de esta entidad.

DE VENTA EN:
ADMINISTRACIÓN Nº 7
C/ Gob. Fer. Jiménez nº 5
(Segovia)

ENTIDAD COLABORADORA
cajaviva caja rural

Telf. 921 44 07 39
Fax: 921 44 07 39
pvccesyplas@terra.es

- Confort térmico y acústico
- Hermeticidad al agua y viento
- Larga vida y bajo mantenimiento
- Instalación fácil y rápida
- Calidad y garantía total
- Estética y diseño con múltiples posibilidades de apertura

Cumplimos con el C.T.E.
EUROFUTUR U(W/m² K)=1,3

VENTANAS EXCELENTES
Fabricantes del Club Kömmerling

KÖMMERLING

PVCCESYPLAS, S.L. C/Somosierra, 2 (Pol. Ind. "El Cerro") 40006 SEGOVIA

COLABORADORES

PANORAMA

MUSICA

‘Eloqventia’ abre mañana en San Justo el ciclo de conciertos ‘Música en los barrios’

EL ADELANTADO / SEGOVIA

La iglesia de San Justo albergará mañana (19,00 h) el primero de los tres conciertos del ciclo de Adviento y Navidad “Música en los barrios”, organizado por la Fundación Don Juan de Borbón con el apoyo del Ayuntamiento y otras entidades de la ciudad.

El Ensamble Eloqventia, uno de los grupos punteros de la música medieval en España, abrirá el ciclo con un interesante recorrido por la m´ñusica de los siglos XIII y XIV en España y Europa con el lema “Sonidos en el camino”.

Al modo de los músicos peregrinos de entonces, Eloqvntia realiza un recorrido por la España y la Europa medieval, intepretando piezas italianas y francesas a las que se añaden también piezas sefardíes y andalusies de origen peninsular, así como una danza de devoción mariana del Llibre Vermell y el estrno en su versión original de una “cansó” que el trobador Guiraut Riquier compuso estando en la corte de Alfonso X El Sabio

Eloqventia plantea un novedoso enfoque de la modia lírica y del repertorio instrumental del medievo. Sus interpretacioes vienen siempre precedidas de un exhaustivo trabajo de investigación musicológica, en el que se otorga una especial importancia al folclore tradicional europeo.

A la entrada del concierto se recogerá ayuda solidaria para la Asociación San Vicente de Paúl. en forma de productos de higiene personal y limpieza casera.

SOCIEDAD

Donantes Solidarios. La Hermandad de Donantes de Sangre ha hecho público el agradecimiento a la sociedad segoviana por su participación en la jornada de donación celebrada el pasado jueves, donde el autobús del Centro de Hemodonación instalado en la avenida de Fernández Ladreda recogió 48 donaciones. / JUAN MARTÍN

CULTURA

Una de las piezas que podrán verse en la exposición itinerante. / JUAN MARTÍN

San Cristóbal de Segovia albergará la muestra ‘Tras la huella de los Neanderthales’

EL ADELANTADO / SEGOVIA

El notable éxito alcanzado por la exposición sobre los primeros pobladores segovianos que durante la segunda quincena de octubre pudo verse en el patio de columnas del Palacio Provincial ha llevado a la Diputación Provincial a exhibirla también en la provincia.

San Cristóbal de Segovia será la primera parada de `Tras la huella de los neandertales", que ese es el título de la muestra en la que se exponen los resultados de la excavación realizada en el paraje conocido como "El Abrigo del Molino". El yacimiento, que se encuentra junto al río Eresma y a pocos metros del santuario de La Fuencisla, ha desvelado la existencia de neandertales en Segovia hace 60.000 años. Hasta hace muy poco se pensaba que las primeras ocupaciones en la capital databan del Calcolítico, es decir, hace unos 4.500 años.

La exposición se inaugurará el próximo martes 17 de diciembre, a las 12.30 horas, con la presencia del alcalde de San Cristóbal de Segovia, Óscar Moral Sanz; el diputado de Promoción Económica, Rafael Casado, pues la muestra ha sido posible gracias a la colaboración de Segovia Experience; y los arqueólogos responsables del yacimiento.: David Álvarez Alonso, María de Andrés Herrero y Julio A. Rojo Hernández, y el geólogo Andrés Díez Herrero.

La exposición permanecerá en San Cristóbal hasta el 7 de enero. Podrá visitarse de lunes a viernes laborables en horario de 10,00 a 14.00 horas y de 16.00 a 19.00 horas, y los sábados 11.00 a 15.00 horas.

LA PARRILLA DE TEJADILLA
Teléfonos reserva: 921 44 21 49 - 921 43 43 23 - 654 317 434
E-mail: laparrilla@tejadilla.e.telefonica.net

Miércoles
SOPA CASTELLANA ó COCHINILLO CON ENSALADA
POSTRE CASERO
PAN, AGUA Y VINO
9€ +IVA

Jueves
COCIDO COMPLETO
8,41€ +IVA

Viernes
ENTREMESES
ARROZ CON BOGAVANTE
POSTRE CASERO
PAN, AGUA Y VINO
9€ +IVA

Menú del Día
Martes a viernes
Primeros Platos
• Judiones
• Callos con garbanzos
• Sopa castellana
• Pasta de tomate y chorizo
• Judías verdes salteadas
• Espárragos blancos
• Ensalada del día
• Gazpacho
Segundos Platos
• Entrecot
• Carne al plato
• Pechuga a la plancha
• Filete empanado
• Merluza en salsa verde
• Gambones a la plancha
• Calamares rebozados
• Chipirones a la plancha
Postres caseros
Vino, gaseosa y agua 8,41€ + IVA

Menú Noche
Pastel de cabracho
Paté de ave
Crema de langostinos
Caldo Casero
—·—
Entrecot a la parrilla
Carne al plato
Perdiz deshuesada escabechada
Chipirones a la plancha
Bacalao con tomate
Gambones a la plancha
—·—
Sorbete mandarina
Pastel de queso
Copa de vino o cerveza o refresco y agua
14€ +IVA

Menú especial de Carta Todos los días
Primeros
• Paté de ave al oporto con pistachos y salsa Cumberland
• Croquetas caseras de jamón ibérico
• Pimientos del piquillo rellenos de merluza y gambas
• Espárragos trigueros fritos
• Revuelto de morcilla con patatas paja
• Carpaccio de buey al queso de oveja
• Plato de cuchara
• Ensalada mixta
• Ensalada de solomillo con salsa de queso
Segundos
• Solomillo a la parrilla
• Carne al plato
• Entrecot a la parrilla
• Perdiz de tiro escabechada
• Rabo de toro guisado al vino tinto con puré de patata
• Lubina a la parrilla
• Chipirones a la plancha con compota de cebolla
• Dorada a la espalda
• Lascas de bacalao con boletus y su pil-pil.
Postres
• Sorbete de mandarina al Cointreau
• Sorbete de limón al cava
• Brownie de chocolate
• Torrija caramelizada con toffe y helado de turrón
• Pastel de queso
• Natillas caseras
• Arroz con leche casero
• Flan de huevo casero
Pan, agua, vino Rioja o Ribera incluido
25€ + IVA

CERRAMOS LUNES
Abrimos viernes y sábados por la noche
Terrazas con servicio de comedor (zona de fumadores)

Menú Fin de Semana
Sábados y domingos
Primeros Platos
• Judiones
• Callos con garbanzos
• Fideua de pollo
• Pasta con salsa de merluza y gambas
• Espárragos blancos
• Salpicón de marisco
• Ensaladilla rusa
• Gazpacho
• Carpaccio de buey
• Verdura gratinada
Segundos Platos
• Carne al plato
• Entrecot
• Filete empanado
• Pechuga a la plancha
• Dorada fresca a la espalda
• Gambones a la plancha
• Chipirones a la plancha
• Bacalao con tomate.
Postres caseros
Vino, gaseosa y agua 13€ + IVA

Cámara Segovia

Tres alumnas de la quinta edición del programa 'Destino Alemania: tu próximo empleo', en Bremen, donde se desarolla la segunda parte de la iniciativa. / C.S.

El 90% de los alumnos de 'Destino Alemania' obtiene el B1 en tres meses

El programa permite aprender alemán de manera superintensiva con "extraordinarios resultados", según ha ratificado la entidad pública cultural examinadora de Bremen

• La iniciativa se completa con asesoramiento para encontrar empleo en este país, consiguiéndolo el 80% de los participantes que quieren trabajar.

ELENA RUBIO/C.S /SEGOVIA

Aprender un idioma para encontrar un trabajo es una de las opciones más repetidas últimamente por muchos profesionales. Pero empezar desde cero puede ser costoso si el método de enseñanza no es bueno o aburrido.

Un hecho que no sucede a quien participa en el programa de Cámara Segovia, 'Destino Alemania: tu próximo empleo', un método de aprendizaje de alemán superintensivo que permite obtener el nivel B1, equivalente al First en inglés, en apenas tres meses.

Estos resultados han sido refrendados por el Kulturzentrum Lagerhhaus, de Bremen, Alemania, el centro donde los alumnos de este programa realizan desde hace dos años el examen oficial de nivel, tras finalizar la formación del programa.

La gerente del Área de Formación de esta entidad pública cultural alemana, Gabriele Darias, califica los resultados, en un carta remitida a Cámara Segovia, como "extraordinariamente buenos", gracias a que, a su juicio, los alumnos "tienen una alta motivación".

En este 2013, sólo cuatro personas de las 40 que se examinaron no aprobaron el B1.

IDIOMA Y TRABAJO. El programa de Destino Alemania está dirigido a preparar y forma a profesionales españoles para que encuentren un trabajo en el mercado alemán.

Desde que comenzara el programa en el año 2011, han participado 150 personas de todo el país, consiguiendo un 80%de los alumnos que quieren trabajar un empleo, dos de cada tres en un oficio relacionado directamente con su formación académica.

La octava convocatoria de 'Destino Alemania' comenzará el próximo 13 de enero en Segovia, donde los participantes recibirán 100 horas de alemán para después trasladarse a Bremen, donde se les enseñará las otras 150 horas de las que consta el programa. En ambas ciudades, los alumnos reciben clase del mismo profesor.

El programa también incluye alojamiento en Bremen. Infórmate en el 921-43-23-00 y ¡Apúntate!

El Ejecutivo Central aprobará un Real Decreto para mejorar la mediación

C.S. / SEGOVIA

El Ministro de Justicia, Alberto Ruiz-Gallardón, ha declarado esta semana que el éxito de la mediación para resolver conflictos entre empresas, pasa por la confianza en el sistema y las Cámaras de Comercio, que son las instituciones que por su prestigio pueden garantizar esta confianza.

Unas declaraciones que Ruiz Gallardón ha realizado durante su participación en el Encuentro Empresarial "La apuesta de las Cámaras por el despegue económico", que se ha celebrado en Madrid, organizado por Consejo Superior de Cámaras.

Para el Ministro, las Cámaras son "aliadas estratégicas por Ley" para la implantación del sistema extrajudicial de resolución de disputas mercantiles.

Durante su intervención, Ruiz-Gallardón ha anunciado la próxima aprobación de un Real Decreto que profundice en el funcionamiento y requisitos para hacer efectiva la introducción de la mediación en España.

Por su parte, el Vicepresidente de las Cámaras de Comercio italianas, Costatino Capone, ha declarado que las empresas de países con justicia lenta son menos competitivas y la economía pierde atractivo para los inversores.

EL CASO ITALIANO Las Cámaras de Comercio italianas son protagonistas destacadas en la implantación de este nuevo sistema de conciliación.

Italia ha implantado un sistema de mediación obligatoria para resolución de conflictos interempresariales, con el objetivo de ahorrar tiempo y dinero, y reducir los procesos judiciales desde una media de ocho años a 46 días.

EN ESPAÑA Las Cámaras de Comercio ofrecen a las empresas un servicio de Mediación para resolver sus reclamaciones.

El principal objetivo de este nuevo servicio es mejorar la competitividad de las empresas resolviendo los conflictos de forma ágil, eficaz y poco costosa.

BREVES

VISITA

Delegaciones chinas en la Cámara ■ El próximo miércoles 18 de diciembre, dos delegaciones chinas visitarán las instalaciones de Cámara Segovia, interesadas en conocer las oportunidades de inversión que existen en la región y tratar sobre una futura colaboración entre ambas partes.

La primera de las visitas, compuesta por siete personas, estará encabezada por Zhu Houlun, alto representante del Comité Municipal de Eventos de Xiangyang.

La segunda de las delegaciones estará liderada por Chen Qinfeng, presidente de la industria textil Guotaihua, también situada en Xiangyang.

Junto a Qinfeng, otros siete empresarios de industrias del cemento, tecnología biológica o la industria petrolera completan el grupo.

MÁS INFORMACIÓN EN EL 921-43-23-00

INNOVACIÓN

Jornada Google Cloudinars Segovia ■ Google trae a Segovia las últimas novedades del cloud computing, con un seminario gratuito, en el que los asistentes tendrán acceso a las nuevas herramientas de gestión empresarial que ofrece el cloud computing y que están revolucionando la forma de trabajar en las empresas. Dichas herramientas no solamente son un factor de innovación, además, suponen un importante ahorro y favorecen la productividad personal y de los equipos de trabajo. Jueves 19 de diciembre 10:00 AM. Plazas limitadas. Más información e inscripciones en Cámara Segovia.

MÁS INFORMACIÓN EN EL 921-43-23-00

SEMINARIO GARRIGUES

Actualización y cierre fiscal ■ El salón de plenos de la Cámara de Comercio acogerá este martes, 17 de diciembre, de 9.00 a 14.00, el seminario 'Actualización y Cierre Fiscal para La Empresa', organizado por la Entidad Cameral en colaboración con Garrigues, Abogados y Asesores Tributarios. El objetivo es realizar un detallado repaso de las novedades más significativas relativas al IVA, el Impuesto sobre la Renta de las Personas Físicas y el de Sociedades, que hayan tenido lugar durante el ejercicio 2013.

En el seminario también se revisarán los criterios interpretativos de la doctrina administrativa y de la jurisprudencia manifestada a través de las Resoluciones y Sentencias dictadas durante el año así como las novedades que posiblemente se introducirán para el año 2014 tanto en el Proyecto de Ley de Presupuestos Generales del Estado como la Ley de Medidas Financieras de la Junta de Castilla y León.

MÁS INFORMACIÓN EN EL 921-43-2300

‘Nochevieja’ solidaria en La Matilla.

Más de 130 personas acudieron a la ‘Nochevieja’ solidaria que organizó el pasado 6 de diciembre la peña Binibimer en colaboración con el Ayuntamiento de La Matilla. Los asistentes cenaron en los salones municipales y donaron más de 300 kilos de alimentos, que se entregaron al Banco de Alimentos de Segovia. / FOTO: E.A.

PANORAMA

PALAZUELOS DE ERESMA

“Fantasía en Negro” pone mañana en escena la obra de teatro “El regalo”

EL ADELANTADO / SEGOVIA

El Salón Escénico del Ayuntamiento de Palazuelos de Eresma recibirá mañana, 15 de diciembre a las 19 horas, a la compañía “Fantasía en Negro Teatro” que pondrá el punto final a la temporada 2013 del programa de Circuitos Escénicos de Castilla y León con la representación de “El Regalo”, un hermoso cuento en luz negra para público familiar.

“Fantasía en Negro Teatro” es una compañía afincada en Burgos que desde hace veinte años utiliza como herramienta la técnica de luz negra que envuelve a la magia de las palabras y la música, para crear espectáculos dirigidos al público en general, pero concebidos especialmente para el público infantil con clara intención didáctica.

Sus obras se centran en el mundo de los afectos de los más pequeños, intentando ayudar así a su construcción de la realidad, tan mediatizada por las emociones y sentimientos. Por otro lado, desean desarrollar en ellos, desde la más tierna infancia, valores como el dialogo, la no-violencia, el esfuerzo, la tolerancia, la solidaridad... Básicos, en la formación de los hombres y mujeres del mañana.

La obra “El regalo”, basado en el cuento de Gabriela Keselman y considerado como uno de los mejores cuentos de la última década, invita a los espectadores a pensar, junto con los Señores Buenos Padres, en lo que desea su hija para su cumpleaños. Marieta intenta dar pistas a sus padres para que le hagan el mejor regalo de cumpleaños. Sus padres están confusos y piensan que tienen una hija un poco rara. “¿Qué querrá nuestra hija?”, se preguntan. Un cuento para recordar que el mejor regalo para los hijos somos son los padres y su tiempo.

En los momentos actuales, muchos padres y madres piensan, o actúan como si el amor a sus hijos se demostrase con valiosos regalos materiales. Y la mayoría de los hijos, cegados por una publicidad apabullante, que impide pensar, ansían poseer numerosos juguetes y demás artilugios, siempre nuevos y diferentes.

Por ello, el contenido de la obra, presentado de esa forma tan vistosa y atractiva que caracteriza todos los montajes de la compañía “Fantasía en Negro Teatro”, puede colaborar a desarrollar actitudes de diálogo para llegar al entendimiento y a la toma de decisiones acerca de un consumo adecuado y responsable.

Al texto, sencillo e ingenioso, le acompaña la magia del teatro negro, constituyendo entre ambos un compendio de belleza y creatividad.

MANCOMUNIDAD DE LA PEDRIZA

ADMINISTRACIÓN

El alcalde de Barbolla, Basilio del Olmo, elegido presidente de la entidad

El principal reto de la entidad para los próximos años será aplicar las nuevas leyes, nacionales y regionales, sobre administración local

EL ADELANTADO / SEGOVIA

La asamblea de la mancomunidad de municipios “La Pedriza”, que integra a los pueblos de Aldeonte, Barbolla, Carrascal del Río, Castro de Fuentidueña, Castrojimeno, Castroserracín, Grajera, Navares de Ayuso, Navares de las Cuevas, Navares de Enmedio, Urueñas y Valle de Tabladillo, ha acordado por consenso de todos sus miembros el nombramiento del alcalde de Barbolla, Basilio del Olmo, como nuevo presidente de dicho colectivo.

El alcalde de Barbolla, Basilio del Olmo. / EL ADELANTADO

Del Olmo sustituye de esta forma al alcalde de Castroserracín, José Antonio Bayo, quien ha estado al frente de esta mancomunidad durante los últimos años.

Durante su toma de posesión, Del Olmo aseguró que el nuevo marco local, marcado por la Ley de Ordenación del Territorio de la Junta de Castilla y León y la Reforma de la Administración Local del Gobierno, sumadas a la nueva Ley de Transparencia, constituirá la principal línea de actuación de la mancomunidad para los próximos años.

“Nos encontramos ante un momento clave para los entes locales y para las mancomunidades, de ahí la importancia que tiene la unión de todos los miembros de esta organización para trabajar en una misma dirección y lograr la supervivencia y el desarrollo de nuestros pueblos, así como el bienestar de nuestros vecinos”, explicó Del Olmo.

Por último, el nuevo presidente de la entidad subrayó la labor desarrollada por su predecesor, José Antonio Bayo al frente del colectivo en los últimos años, y pidió la “máxima colaboración de todos los integrantes de esta mancomunidad para hacer un frente común ante los retos de futuro a los que nos enfrentamos, siempre encaminados a vislumbrar un futuro cierto para nuestros pueblos”.

Ciudadano @delantado

tú. ▶Opina sobre la elección de Basilio del Olmo en www.eladelantado.com

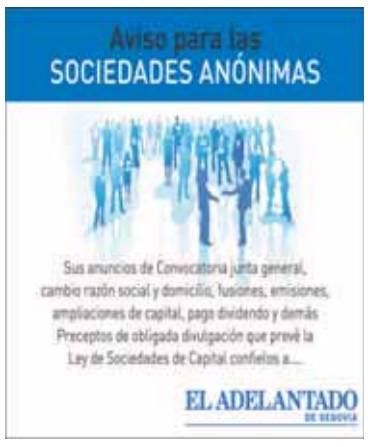

CUÉLLAR

CULTURA

Ismur presenta en la villa su nuevo trabajo "Cancionero de la Memoria"

La publicación recoge los saberes y conocimientos de las personas mayores de la comarca Tierra de Pinares principalmente en forma de canciones: tonadas bailables, romances...

• Ismur presenta hoy en la villa su nueva publicación "Cancionero de la Memoria", un trabajo de Luis Ramos en el que recopilan el saber y los conocimientos de las personas mayores de la zona.

El autor del trabajo, Luis Ramos, junto a la presidenta de Ismur, Rosa Arranz . /GABRIEL GÓMEZ

NURIA PASCUAL MAYO / CUÉLLAR

"Cancionero de la Memoria: Encuentros con la Tradición en Tierra de Pinares de Segovia" es el título de la nueva publicación que ha realizado Iniciativa Social de Mujeres Rurales, Ismur, en colaboración con la ONG Colectivos de Acción Solidaria, CAS. El documento pone en valor el patrimonio folclórico de Tierra de Pinares, basado en la transmisión oral y saberes de las personas mayores.

El trabajo está incluido dentro de las actividades del Proyecto Piloto "De Mayor a Menor" y que recoge más 35 piezas entre tonadas bailables, jotas, bailes corridos, canciones religiosas, bailes rituales, nanas infantiles, retahílas, romances o trabalenguas de 16 localidades (Adrados, Arroyo de Cuéllar, Cabezuela, Chatún, Cuéllar, Frumales, Fuentepiñel , Fuentesaúco de Fuentidueña, Hontalbilla, Lastras de Cuéllar, Olombrada, Samboal, San Martín y Mudrián, Vallelado, Villaverde de Íscar y Zarzuela del Pinar) recopilados a través de 33 encuentros con la población en los que han participado 165 personas.

La presidenta de Ismur, Rosa Arranz, y el autor del trabajo, Luis Ramos, fueron los encargados de presentar esta publicación que se dará a conocer al público en general en un acto que tendrá lugar hoy a las 12.00 horas en la sala cultural Alfonsa de la Torre de la villa. En este acto podrá disfrutarse en vivo de algunos de los temas recopilados y de algunos de los testimonios recogidos de boca de sus protagonistas.

Arranz afirmó que el objetivo de este trabajo es "aprovechar la sabiduría y la tradición de las personas mayores". Así, subrayó que se trata de testimonios que en muchos casos de no haberse recogido podrían desaparecer. Por otro lado destacó el trabajo realizado por Ramos recorriendo los pueblos de la comarca y logrando la colaboración de un importante equipo de folcloristas de la región.

> El libro se acompaña de **un CD con 39 cortes de audio** con algunas piezas y explicaciones

Durante más de dos meses Ramos llevó a cabo ese trabajo de campo recorriendo la Tierra de Pinares y recopilando en total 22 transcripciones musicales más seis sin música recogidas por su valor. Luis destacó la colaboración de sus hermanos Ricardo y Alfredo Ramos en las partituras y transcripción final del trabajo, la de Carlos Soto y María Desbordes, la de Los Mellizos de Lastras, de la cantante Vanesa Muela y la de los músicos e investigadores, Alberto Jambrina y Pablo Madrid. También la del autor el prólogo: Carlos A. Porro, etnógrafo, documentalista de la tradición oral y coordinador del archivo musical "Fonoteca de Tradición Oral" de la Fundación Centro Etnográfico "Joaquín Díaz" de Urueña (Valladolid).

Además de domicilios particulares Ramos ha recorrido centros culturales y sociales, Residencias de Ancianos, Centros de Día... para lograr el material publicado.

COMPACT DISC El libro se acompaña de un CD con 39 cortes de audio que recogen de propia voz de las personas mayores protagonistas parte del repertorio recopilado en el trabajo, así como la explicación de la transmisión oral de algunas piezas. Entre las 39 pistas se recogen temas de localidades como Adrados, Arroyo de Cuéllar, Cabezuela, Chatún, Sacramenia, Zarzuela del Pinar, Frumales, Lastras de Cuéllar, Olombrada o Samboal, algunas grabadas en entornos tan tradicionales como las bodegas de Lastras de Cuéllar y otras reinterpretadas a dulzaina y tamboril por los Hermanos Ramos de Cuéllar, "creando así piezas únicas que son un verdadero tesoro por el valor que aportan al cancionero y al folklore de Tierra de Pinares", según señalan desde Ismur.

El CD, a partir de los archivos originales recogidos por Ramos en el trabajo de campo, ha sido masterizados por el músico Carlos A. Soto y María Desbordes en su estudio de grabación "El Círculo Mágico" de San Miguel del Arroyo en Valladolid.

El cancionero incluye además tres anexos que hacen referencia a las personas mayores participantes, la bibliografía y discografía y a las traducciones de las letras a francés e inglés, con la colaboración de Fanny Elisabeth Colmache, dándole así una dimensión cultural más amplia al repertorio incluído.

> La sala Alfonsa de la Torre acogerá hoy a las 12.00 horas la **presentación de este trabajo**

El libro cuenta con una edición limitada de 1.000 ejemplares que pueden conseguirse hoy en la presentación en la sala cultural y posteriormente en Ismur por un donativo de 5 euros, importe que se destinará a nuevos proyectos sociales que se pongan en marcha desde el colectivo.

Ciudadano @delantado

tú. ▶Opina sobre el "Cancionero de la Memoria" publicado por Ismur en www.eladelantado.com

CUÉLLAR, DE CERCA

FRANCISCO SALAMANCA

Haciendo pueblo

La llamada Ley de la Reforma Local que entrará en vigor próximamente, disminuye las competencias de los ayuntamientos, suprime las entidades locales menores, elimina las mancomunidades de servicios y refuerza la coordinación de las diputaciones, lo que las hará más fuertes. Muchas son las voces en contra de esta reforma, que con el amparo del ahorro va a modificar el ámbito institucional local, suprimiendo más del treinta por ciento de los concejales y centralizando servicios en las capitales provinciales, lo que repercutirá de forma negativa en los pueblos. Por otro lado, la supresión de los partidos judiciales y juzgados de paz también centralizará los servicios en las ciudades. Resulta indudable, que este tipo de reformas se establecen desde criterios meramente urbanos, despreciando el medio rural, con escasa población y voz.

Cuéllar va a sufrir de forma muy concreta este desmantelamiento de servicios, casi con seguridad después de mayo del 2015 (las elecciones), que se traducirá en mayores gastos y riesgos para sus vecinos y convecinos de comarca, al tenerse que desplazar a Segovia. La perdida de población parece evidente y la disminución de la economía local, transparente.

Por otra parte, los concejales en nuestros pueblos no cobran, o apenas lo hacen, dedicando mucho de su tiempo familiar y de ocio a sus vecinos. Si los suprimimos, ¿quién se encargará de los pueblos, sobre todo de los más pequeños?, ¿buscarán esto los políticos, convertir nuestros pueblos en aldeas donde pasar el fin de semana?. Algunos analistas constitucionales han declarado que la reforma local contradice los estatutos de autonomía, mal café para muchos de nuestros procuradores en Cortes, que tendrán que dilucidar entre sus paisanos, haciendo pueblo, o el sometimiento al partido.

Agencia Funeraria
Santa Teresa & La Purísima
NUEVO TANATORIO EN CUÉLLAR
· 4 Salas de Velatorio.
· Amplio Hall y Cafetería.
· Gran Aparcamiento.
· Atención y servicio permanente 24H.
Tfnos. Directos 24 H.
902 022 324
921 140 816
921 140 327

El seguro agrario hace frente a la crisis

En el último año, las pólizas han bajado de 485.000 a 409.000 y el capital asegurado de 11.200 a 9.500 millones. El nuevo plan para 2014 contempla el aumento en algunas subvenciones y la supresión del descuento de 60 euros, aunque se llevará a cabo por cada NIF

VIDAL MATÉ

El seguro agrario tampoco pudo esquivar la crisis de recursos. Los fondos destinados por la Administración en 2013, 200 millones de euros, a los que luego se sumaron otros 36 con un crédito extraordinario para subvencionar el importe de las primas, no fueron suficientes para mantener los niveles de contratación, tanto en el número de las pólizas suscritas como por el valor de las producciones bajo seguro. Los contratos en su conjunto cayeron de una media en los años precedentes de casi 500.000, hasta las 409.000 de 2013, según los datos provisionales manejados por el Gobierno, mientras el valor de esas producciones lo hizo de 11.524 a 9.500 millones de euros.

La razón no fue otra que el recorte de las subvenciones al bajar los apoyos de la Administración central desde más de 300 millones en 2010 a los 200 del ejercicio anterior y que se van a mantener para el Plan de 2014 según se contempla en los presupuestos para el próximo año del Ministerio de Agricultura.

La existencia de producciones con un bajo nivel de contratación supone un gran desequilibrio para el sector

Con esos mimbres, los 200 millones de euros para apoyar el coste de las primas, la Entidad Estatal de Seguros Agrarios y las Comunidades Autónomas dieron luz verde al nuevo plan que entrará en vigor el próximo uno de enero donde una de las notas más significativas es el incremento en las subvenciones en algunas de las líneas más importantes para el conjunto del sector agrario, algo que, según medios oficiales, solo se puede hacer con una mejora en la gestión, una priorización en las ayudas o con el ahorro logrado en los apoyos de los seguros de los MER.

Desde la propia Administración se confía en remontar los anteriores niveles de pólizas cuando pase la crisis y se puedan disponer de mayores ayudas, sin dejar a un lado el trabajo en la mejora de los sistemas de información y asesoramiento.

El cultivo de plátano está asegurado al 100 por 100 en España. / REUTERS

OBJETIVOS PRINCIPALES. En el nuevo plan se contemplan tres objetivos prioritarios. El primero, una revisión de los actuales criterios para concesión de las subvenciones de acuerdo con las actuales disponibilidades. Un segundo y viejo reto es lograr una mayor implantación de la póliza. Según respuestas del Ejecutivo a una pregunta del diputado socialista Alejandro Alonso, existe una implantación total en el plátano, el 65 por ciento en los cultivos herbáceos extensivos, el 61% en los frutales no cítricos, el 47% en el vacuno de leche, el 42% en los cítricos y el 40 en el viñedo. Sin embargo, hay producciones donde su pervivencia es mucho más reducida, entre las que destaca el 1% en el porcino, el 2% en equino, el diez por ciento en el olivar y el 1% en forestal.

La existencia de amplias explotaciones con un bajo grado de contratación suponen importantes desequilibrios para el buen funcionamiento del seguro en cuanto a que este impide la posibilidad de compensación entre unas y otras líneas en caso de siniestros. Más pólizas supondrían más equilibrio y la posibilidad de una reducción de las primas.

Según los datos manejados por el Ministerio, el coste medio por hectáreas en los cultivos herbáceos extensivos es de 12,52 euros, de 65,8 en las producciones industriales, de 230 en cítricos, 484 en frutales, 42 en el olivar, 86,5 en el viñedo, 4,21 en el seguro pastos o 0,34 por retirada y destrucción de animales.

ESTADÍSTICA. Esta situación se refleja igualmente en el número de las pólizas. Tomando como referencia 2012, de las 485.000 que se contrataron, nada menos que 204.000 correspondieron a la retirada y destrucción de cadáveres y 120.500 a los cultivos herbáceos extensivos, 67.000 a todo el sector de frutas, 33.000 en el viñedo y solo 12.000 en el olivar.

De cara a 2014, el Gobierno que preside Mariano Rajoy contempla aumentar la subvención media para una serie de líneas básicas, como pueden ser los daños por circunstancias excepcionales, de hasta el 65%, porcentaje permitido por la Unión Europea. Se plantea, asimismo, una ayuda adicional de entre un 4% y un 14% para los profesionales dados de alta en el régimen agrario de la Seguridad Social a las explotaciones prioritarias, a quienes tengan un contrato en territorial rural, a los explotadores jóvenes, así como a los socios de una agrupación de productores.

Se plantea una subvención adicional de entre un 4% y un 14% para los profesionales dados de alta en la Seguridad Social

De este modo, la subvención por renovación de contrato pasa del 3% al 5%. Hay otra ayuda adicional del 5% para las ADS en ganadería y un 3% más si son ecológicas. Además, se contempla un respaldo extra de un 3% si se emplea un 80% de semilla certificada en cereales, si se hace un 80% de producción integrada o ecológica.

Una novedad de interés es el descuento de 60 euros en la subvención que se hacía en cada póliza y que en 2014 se hará solamente una vez a la persona, al NIF que suscriba diferentes seguros. Sin embargo, el nuevo plan mantiene el ajuste del 5% a estas ayudas, que en 2012 fueron de 5.000 euros.

En resumen, un amplio programa para mejorar las actuales líneas e incluir otras nuevas, donde destacan las aplicables a la ganadería y especialmente al porcino y al vacuno.

Viñas especiales en la localidad leonesa de Sahagún de Campos. / ICAL

▶ AGRICULTURA

Las ayudas para la reconversión vitivinícola serán más cuantiosas pero tendrán más requisitos

La convocatoria incluye algunos cambios que complican la tramitación, cuyo plazo finaliza el día 15 de enero

ICAL / VALLADOLID

Asaja informa a los viticultores de Castilla y León que "en los próximos días" la Consejería de Agricultura y Ganadería publicará la orden que regula ayudas a los Planes de Reestructuración y Reconversión de viñedo para la campaña vitícola 2013/2014, con "más dinero pero también más requisitos". Esta convocatoria introducirá algunos cambios que complicarán la tramitación de unas ayudas cuyo plazo de solicitud coincidirá con el periodo navideño, ya que está previsto que concluya el 15 de enero, por lo que Asaja sugiere a los agricultores interesados que estén pendientes de la tramitación.

Como en años anteriores, las actividades subvencionables por esta línea -financiada con cargo al Fondo Europeo Agrícola de Garantía (FEOGA)- serán la reimplantación de viñedos, la reconversión varietal y la mejora de las técnicas de gestión de la explotación (transformación de vaso a espaldera). Son objeto de ayuda las medidas realizadas y finalizadas entre la fecha de solicitud del plan y el 31 de julio de 2014.

En principio en esta convocatoria se contaría con un presupuesto superior a otras campañas, en concreto de 2.637.000 euros. Sin embargo, también es verdad que es de esperar un mayor número de solicitudes, dado que recientemente han sido adjudicadas 500 hs. de la Reserva Regional de Derechos. También puede haber más peticiones porque en la nueva convocatoria se elimina el tope del 20% de derechos que procedían de transferencias.

Otro cambio es que las ayudas para compensar los costes de reestructuración, reconversión y transformación aprobadas en los planes deberán ser de hasta el 50 por ciento de los importes establecidos para cada operación en el caso de que sean ejecutadas por el propio agricultor, y del gasto efectivamente realizado y acreditado mediante factura y justificante de pago para aquellas operaciones que no hayan sido ejecutadas por el propio agricultor.

En este punto Asaja consiguió modificar la idea inicial que tenía la Consejería de limitar al 20 por ciento los gastos que podría justificar el propio agricultor utilizando medios propios de la explotación en la ejecución de la obra, lo que hubiera desviado obligatoriamente a empresas la ejecución de trabajos que muchas veces puede asumir el propio viticultor. Así, el porcentaje máximo admisible de trabajos propios se establecerá por operación, alcanzando los valores indicados a continuación:

Asaja destaca el momento actual que vive el sector de la viticultura, tras etapas ya pasadas en las que vivió su particular "burbuja", atrayendo inversiones de capitales que no tenían nada que ver con el sector agrario. "Estos paracaidistas que llegaron atraídos por la imagen glamurosa del viñedo han ido cayendo por su propio peso", señala ASAJA.

LONJA AGROPECUARIA DE SEGOVIA
Consulte los históricos de precios
Nueva página web
www.lonjadesegovia.com

COTIZACIONES DE LA LONJA DEL JUEVES 12 DE DICIEMBRE

PORCINO (KGS./VIVO SOBRE GRANJA)

	Precio semana anterior	Diferencia semana anterior	Precio semana actual	Semana actual en ptas
Selecto	1,31	0,00	1,31	218
Normal	1,30	0,00	1,30	216
Graso +120 Kgs	1,39	0,00	1,39	231
Cerdo Ibérico de pienso 150 Kg.	2,43	0,00	2,43	404
Cerdas desvieje extra	0,79	-0,01	0,78	130
Cerda desvieje primera	0,71	-0,01	0,70	116
Tipo Canal II	1,64	0,00	1,64	273
Lechones de 20 Kgs. Carga completa (una sola procedencia).	51,50	2,00	53,50	8902
Lechones de 20 kgs. Varias procedencias.	45,50	2,00	47,50	7903
Cochinillo de Segovia "marca de garantía"	45,00	1,00	46,00	7654
Cochinillos de 4,5 a 7 Kg.	39,00	1,00	40,00	6655
Cochinillos de 7 a 12 Kg.	42,00	1,00	43,00	7155

COMENTARIO: Repite el precio del cerdo cebado en un mercado estable. Menos días de matanza en las próximas semanas y menos oferta se traduce en una repetición de los precios. Las cerdas de desvieje bajan ligeramente sus cotizaciones debido a las bajadas en los precios de la carne de porcino en Alemania. Lechones y cochinillos suben sus precios debido a una menor oferta y un aumento en la demanda de cara a las proximidad de las fiestas.

VACUNO (KGS./CANAL SOBRE MATADERO)

	Precio semana anterior	Diferencia semana anterior	Precio semana actual	Semana actual en ptas
Añojos Súper Extra 270-320 kgs -E-	4,3	0,03	4,33	720
Añojos Extra 270-320 kgs -U-	4,22	0,03	4,25	707
Añojos Primera 270-320 Kgs -R-	4,05	0,03	4,08	679
Añojos Segunda 270-320 Kgs -O-	3,72	0,03	3,75	624
Añojos Súper Extra 320-370 kgs -E-	4,17	0,03	4,20	699
Añojos Extra 320-370 kgs -U-	4,04	0,03	4,07	677
Añojos Primera 320-370 Kgs -R-	3,89	0,03	3,92	652
Añojos Segunda 320-370 Kgs -O-	3,65	0,03	3,68	612
Vacas extra -U-	3,22	0,03	3,25	541
Vacas primera -R-	2,81	0,03	2,84	473
Vacas segunda-O-	2,38	0,03	2,41	401
Terneras pienso extra	4,59	0,03	4,62	769
Terneras pienso primera	4,4	0,03	4,43	737
Terneras pienso segunda	4,2	0,03	4,23	704
Ternero cruce charolés macho	3,25	0,00	3,25	541
Ternero cruce charolés hembras	2,87	0,00	2,87	478
Ternero del país	2,66	0,00	2,66	443

COMENTARIO: Continúan las subidas de los mercados, poca oferta de ganado y la exportación que no cesa, lo cual hace que suban las cotizaciones del ganado de abasto.

OVINO (KGS./ VIVO SOBRE GRANJA)

	Precio semana anterior	Diferencia semana anterior	Precio semana actual	Semana actual en ptas.
Cordero Segolechal 10-12 Kg	5,17	0,15	5,32	883,12
Cordero lechal 10-12 Kg.	5,00	0,15	5,15	855
Cordero lechal 12,1-15 kg.	4,20	0,10	4,30	714
Cordero recental 15,1-19 Kg.	3,35	0,00	3,35	616
Cordero pascual 19,1-23 Kg.	2,85	0,00	2,85	499
Cordero pascual 23,1-25,4 Kg.	2,75	0,00	2,75	483
Cordero pascual 25,5-28 Kg.	2,55	0,00	2,55	449
Cordero grande 28,1-34 Kg.	2,25	0,00	2,25	399
Ovejas desvieje Primera	0,50	0,00	0,50	83
Ovejas desvieje Segunda	0,30	0,00	0,30	50

COMENTARIO: Suben los precios de los corderos lechales de cara a la proximidad de las fiestas navideñas, y por tanto se produce un aumento de la demanda que se espera continúe en las próximas semanas. El resto de categorías repiten sus cotizaciones.

CEREALES (TM/ORIGEN)

	Precio semana anterior	Diferencia semana anterior	Precio semana actual	Semana actual en ptas.
Cebada de 62 kg/Hl.	160	0,00	160,00	26,62
Trigo pienso 72 kg/Hl.	176	0,00	176,00	29,28
Girasol	295	0,00	295,00	48,97
Centeno	153	0,00	153,00	25,46

COMENTARIO: Mercado estable con repetición de precios en las distintas Lonjas y Mercados. Los precios del cereal es muy bajo en relación a la campaña anterior, si bien los bajos precios de otras materias primas como el maíz impide cualquier posible subida.

HORARIO DE MISAS

TARDE DEL SÁBADO Y VÍSPERA DE FESTIVOS

Invierno		Verano
17,30	Santuario de la Fuencisla	19,00
19,00	San Justo (sólo sábados), Resurrección del Señor y San Andrés	20,00
19,00	Ntra. Sra. del Carmen	20,15
19,15	Hospital General	20,15
19,30	S. Miguel, Santo Tomás, S. José Obrero	19,30
19,30	Santa Eulalia, Santa Teresa	20:00
20,00	Cristo del Mercado, S. Millán, Misioneros Claretianos, Santísima Trinidad	20,00
20,00	San Lorenzo, S. Frutos	

MAÑANA DEL DOMINGO Y FESTIVOS

El mismo horario todo el año	
9,00	Siervas de María, Misioneros Claretianos
9,30	S. Martín, Carmelitas Descalzas, Concepcionistas(peraltas), Cristo del Mercado
10,00	San Lorenzo, Catedral, San Millán, San Antonio el Real, Santa Isabel, S. Vicente, S. Juan de Dios, Residencia de Válidos, Ntra. Señora del Carmen
10,30	Santo Tomás, S. Frutos, Santa Teresa
11,00	Santa Eulalia, Catedral, La Resurrección, El Salvador, Hospital de la Misericordia, Residencia Mixta
11,30	Santísima Trinidad, S. Millán, S. José Obrero, El Salvador, Cristo del Mercado
12,00	S. Frutos, La Resurrección, Santo Tomás, Jerónimos, PP Carmelitas, Misioneros Claretianos, Ntra. Señora de Belén, Hospital General, Residencia Asistida, Hermanitas de los pobres, San Martín
12,30	Catedral, El Salvador, Santa Teresa, S. Millán, La Fuencisla, Santa Teresa, Ntra. Señora del Carmen
13,00	S. Miguel, Santísima Trinidad, S. Lorenzo, S. Frutos, La Resurrección, Santo Tomás, Santa Eulalia, S. José Obrero, Cristo del Mercado, Misioneros Claretianos, PP. Carmelitas, San Andrés, MM. Reparadoras

TARDE DEL DOMINGO Y FESTIVOS

Invierno		Verano
17,00	San José Obrero *(para polacos)*	20,00
17,30	Santa Eulalia	17,30
19,00	Ntra. Sra. del Carmen	18,00
18,00	PP. Carmelitas	20,00
19,00	M. M. Dominicas	19,00
19,30	San Miguel, Santo Tomás	19,30
20,00	S. Millán, Misioneros Claretianos, Santísima Trinidad	20,00
20,00	San Martín	20,30

LABORABLES MAÑANAS

El mismo horario todo el año	
7,45	Misioneros Claretianos (de lunes a viernes) [en julio y agosto, y sábados a las 9:00h.]
8,00	Siervas Concepcionistas, Clarisas Corpus, PP. Carmelitas (Se suprime en invierno), San Millán (L-V) (suprimida en Verano)
8,30	San Juan de Dios, Santa Isabel, Carmelitas Descalzas
9,00	San José, Ntra. Señora del Carmen
9,30	Cristo del Mercado
10,00	San Lorenzo y La Catedral
10,30	Santo Tomás, San Millán, El Salvador (de mayo a septiembre)
11,00	Santa Eulalia
11,30	Santa Rita, San Martín
12,30	Hermanitas de los pobres
13,00	MM. Reparadoras

LABORABLES TARDES

Invierno		Verano
19,00	Madres Dominicas	19,00
19,00	El Salvador (de octubre a abril, siempre a las 19h.), Resurrección del Señor	20,00
19,00	Ntra. Sra. del Carmen	20,15
19,30	Sto. Tomás, S. Miguel, S. José Obrero, S. Sebastián	19,30
20,00	Santa Teresa, Santa Eulalia	20,00
20,00	Siervas de María, San Millán, San Lorenzo San Frutos, Santísima Trinidad El Cristo del Mercado, Misioneros claretianos	20,00

Datos facilitados por el Obispado

|EVANGELIO|

Cuando los padres no son creyentes

ÁNGEL RUBIO CASTRO (*)

Los padres al engendrar a sus hijos contraen la obligación de educarlos en condiciones de afrontar la vida a su debido tiempo. Son responsables de la educación de sus hijos. La razón de la educación es asegurar el progreso del linaje humano por medio de la transmisión de lo mejor que tienen los padres. El fin de la educación es hacer que los hijos puedan desarrollar progresivamente su ser de hombres y personas. Este deber y derecho de los padres con relación a la educación de los hijos no se basa solamente en el hecho de que sobre ellos recae primordialmente la responsabilidad en tan importante cuestión, sino sobre todo en la necesidad que tienen los hijos de recibir la educación precisamente de sus padres y en que nada pueda reemplazar esta educación.

Puede ocurrir que existan padres que no están bautizados, que no son católicos, pero sus hijos no pueden ser "arreligiosos". Tienen derecho a una formación religiosa. La que sea. No se puede caer en un indiferentismo religioso. El silencio muchas veces no es imparcial. La Iglesia católica siempre ha respetado este derecho de los padres y por eso permite que los niños sean bautizados cuando sus padres los presentan al bautismo y prohíbe que sean bautizados los hijos de no católicos sin el conocimiento de sus padres. Este respeto de la Iglesia ha sido tan grande que aún en los Estados oficialmente católicos, incluso en los Estados pontificios, siempre ha respetado ese derecho de los padres.

El hombre en el orden moral está obligado a seguir el dictamen de su conciencia. Y seguir el dictamen de la conciencia, en cuanto a la religión, significa que el hombre tiene obligación moral de practicar aquella religión de cuya verdad se está convencido, y que cumple con esta obligación, al buscar sinceramente la verdad en materia religiosa.

Por eso para los hijos de los padres no católicos que desean que no se dé a sus hijos una enseñanza religiosa católica, el Estado debe ofrecer legalmente la posibilidad concreta de satisfacer este derecho. La legislación civil sobre esta materia se debe orientar hacia la aplicación de la doctrina conciliar sobre libertad religiosa a la situación española. Por eso ningún cristiano en edad escolar, perteneciente a confesiones religiosas distinta a la católica, debería estar privado de educación religiosa de acuerdo con la fe de sus padres. Las dificultades que se presentan en circunstancias concretas, como en nuestro país, donde el número de otras confesiones cristianas es escaso, deberían ser resueltas en cada caso de una manera constructiva.

No debemos olvidar que la inhibición de los padres en la educación de sus hijos crea una familia sin alma. Muchas veces se pasa de la fe cristiana como obligación a la marginación de una educación fundada en los principios cristianos. La felicidad de las personas, y por tanto de los hijos, guarda una relación intrínseca con el verdadero amor familiar porque está ligada a la realización de la persona, al logro de su plenitud.

La concesión del Bautismo, en estas circunstancias raras y extremas, impone un examen muy exigente de los motivos de la petición y de las garantías de una futura educación de los hijos en la fe. En estos casos, se tendrán particularmente presentes las cualidades de quienes hayan de ser elegidos como padrinos. Puede ayudar a los párrocos en su discernimiento que los padres hagan las promesas por escrito. Sólo si se garantiza sólidamente la futura educación cristiana de los niños se podrá acceder a la petición. En todos los casos descritos, el párroco habrá de tener muy en cuenta si los abuelos o algún otro pariente podrán cumplir el deber de educar cristianamente al niño y se comprometen a ello. (Cf. Directorio de la Iniciación Cristiana, nn. 45 y 46)

Si los padres viven alejados de toda práctica religiosa al margen de la vida de la Iglesia, es especialmente necesaria la presencia de militantes cristianos, y de hogares cristianos, en la catequización, que de alguna manera supla las deficiencias que el bautizado encuentre en su familia y que, en la medida de lo posible, ayuden discretamente a los padres a una evolución positiva.

En estos casos la clase de religión podría ayudar en la educación de la fe porque si los padres no se oponen a la enseñanza religiosa de sus hijos no por ello se lesiona la libertad religiosa, aunque por supuesto no la profesan de una manera consciente y explícita.

——

(*) Obispo de Segovia.

PARROQUIAS DE LA PROVINCIA

Ayllón	**Sábados y vísperas de festivos: 20:00** **Domingos y festivos: 13:00**
Carbonero El Mayor	**Sábados y vísperas de festivos: 19:00** **Domingos: 12:30 - 19:00**
Cantalejo	**Sábados y vísperas de festivos: 19:30** **Domingos y festivos: 9:30 - 13:00**
Coca	**Sábados y vísperas de festivos: 19:00** **Domingos y festivos: 12:00**
Cuéllar	**Domingos y festivos: 9:00** (Santa Clara), **10:30** (Residencia Ancianos El Alamillo), **11:30** (La Concepción), **12:30** (S. Miguel)
Santuario del Henar	**Diario: 8:00 y 19:00** (verano) **y 17:00** (invierno) **Sábados y vísperas de festivos: 8:00 y 19:00** (verano) **y 18:00** (invierno) **Domingos y festivos: 12:00, 13:00, 18:00 y 19:00** (verano) **y 18:00** (invierno)
El Espinar	**Sábados y vísperas de festivos: 19:00** **Domingos y festivos: 10:00 - 12:00 - 19:00**
Nava de la Asunción	**Sábados y vísperas de festivos: 19:00** **Domingos y festivos: 10:00 - 12:00**
Navas de Oro	**Sábados y vísperas de festivos: 19:00** **Domingos y festivos: 13:00**
San Ildefonso	**Sábados y vísperas de festivos: 20:00** **Domingos y festivos: 10:00** (Carmelitas y Colegiata), **11:30 - 13:00 - 19:00**
Sepúlveda	**Sábados y vísperas de festivos: 19:00** (V. de la Peña) **Domingos y festivos: 12:00** (San Bartolomé)
Villacastín	**Domingos y festivos: 10:00** (Convento), **13:00** (Parroquia)

EL PAISANO

El PSOE de Castilla y León, erre que erre

El secretario general del PSOE, Julio Villarrubia, presentó ayer al comité autonómico una hoja de ruta de 200 propuestas dirigidas a las personas que peor lo están pasando. Un documento abierto que pretende recoger aportaciones para el debate. Pero el informe, fruto de las sugerencias de portavoces y secretarios de área, ya ha levantado alguna ampolla (otra más) en el propio seno del partido, porque hay quienes entienden que debió pasar antes por la criba de los órganos de dirección y del grupo parlamentario. Lo que demuestra, una vez más que los socialistas siguen deshojando la rosa cada uno por su lado. Y, lo que es peor, lanzándose las espinas a las primeras de cambio.

La Junta culminará por decreto el proyecto de la Ciudad del Medio Ambiente con la máxima celeridad

Antonio Silván señala que ya se han encontrado soluciones, pero matiza que lo importante no son tanto los plazos como la seguridad jurídica con la que deben contar la empresas

• El consejero de Fomento y Medio Ambiente recuerda que el Tribunal Constitucional «ha declarado nulo el procedimiento», pero no «el contenido del proyecto».

Alfonso Fernández Mañueco, María del Mar Angulo y Antonio Silván, ayer en un acto del PP de Soria. / C.O. (ICAL)

ICAL / SORIA

El consejero de Fomento y Medio Ambiente, Antonio Silván, confirmó ayer que el proyecto de la Ciudad del Medio Ambiente de Soria (CMA) se regularizará a través de Decreto y se hará «con la máxima celeridad». Así lo anunció Silván en Soria, donde acudió para dar «tranquilidad» a los empresarios y donde adelantó que la próxima semana se reunirá el Consorcio de la CMA de Garray para «agilizar» los trámites, tras la sentencia del Tribunal Constitucional que anula la ley del proyecto.

El titular de Fomento y Medio Ambiente del Ejecutivo autonómico aseguró que ya se han encontrado soluciones para continuar con el proyecto pero matizó que «lo importante no son tanto los plazos como la seguridad jurídica con la que deben contar la empresas». «No vengo a felicitarme por una sentencia si no a transmitir transparencia, tranquilidad y apoyo de la Junta a la creación de empleo», apuntó Silván, quien aprovechó para hacer un llamamiento para «remar todos en la misma dirección ya que todos compartimos los mismos objetivos como es la creación de empleo».

El máximo responsable de la Consejería recordó que el Tribunal Constitucional «ha declarado nulo el procedimiento y no el contenido del proyecto» en el que, aseguró, el Gobierno regional sigue creyendo en un proyecto «bueno si a partir de ahora hacemos las cosas como nos ha encomendado el Constitucional».

El Consejo de Gobierno reunido el pasado jueves optó por el decreto como la fórmula idónea para poder cumplir con la ejecución del proyecto tras la sentencia del Tribunal Constitucional. «Queremos la mejor solución jurídica ajustada a derecho a la Ciudad del Medio Ambiente», expresó Silván, quien insistió en la importancia de continuar con la adecuación de suelo industrial para facilitar el asentamiento de nuevas empresas y favorecer la creación de empleo. «Queremos salvar las inversiones y el proyecto», dijo. «Nos estamos jugando los puestos de trabajo de la Ciudad del Medio Ambiente», comentó Silván.

DIRECCIÓN EMPRESARIAL. En la actualidad, una empresa ya está instalada en los terrenos y ha comenzado su funcionamiento. En este sentido, recordó que la Junta ya está centrando el proyecto en «la dirección empresarial y productiva» de la Ciudad del Medio Ambiente, y que el resto de la iniciativa «se encuentra paralizada».

Por su parte, la alcaldesa de la localidad soriana de Garray, María José Jiménez, hizo referencia «a las soluciones» para sacar adelante un proyecto «en el que ya hay un centenar de puestos de trabajo y otra empresa está a punto de decidir su ubicación en los terrenos de la Ciudad del Medio Ambiente». En este sentido, María José Jiménez valoró positivamente la cercanía del Gobierno regional y la buena comunicación para solucionar los temas de la Ciudad del Medio Ambiente.

Fernández Mañueco: «No es el día para hablar de personas concretas»

El secretario regional del Partido Popular, Alfonso Fernández Mañueco, eludió referirse a la situación de la senadora por Castilla y León, María Jesús Ruiz, consejera de Medio Ambiente de la Junta cuando se aprobó el proyecto de la Ciudad del Medio Ambiente, que ahora ha declarado nulo el Tribunal Constitucional porque «no es el día para hablar de personas concretas».

Así lo manifestó durante su participación en un acto con afiliados de la provincia soriana y donde se limitó a suscribir las palabras hoy, también en Soria, de Antonio Silván, quien confirmó que el proyecto se regulará por Decreto por parte de la Junta y quien quiso acudir a la ciudad para tranquilizar a los empresarios.

En el acto, el secretario regional del PP, al que acudió, precisó, porque se lo había prometido a la presidenta provincial, María del Mar Angulo, valoró la labor del PP en el gobierno de «todas las administraciones» para crear empleo, una prioridad, incidió, para este partido que, según explicó, ya ha conseguido que la situación sea mejor que hace un año, si bien echó en falta «la colaboración» del PSOE para consolidar políticas de empleo y crecimiento.

Durante su intervención, Fernández Mañueco destacó la importancia de las políticas europeas en la vida cotidiana de los castellanos y leoneses y, como muestra, citó la PAC o la Doctrina Parot, si bien eludió referirse a personas concretas que pueden formar parte de las listas a los próximos comicios europeos.

Julio Villarrubia censura los «silencios clamorosos» de Herrera

ICAL / VALLADOLID

El secretario general del PSCyL-PSOE, Julio Villarrubia, criticó ayer que «nadie responda» ante la sentencia que ha anulado el proyecto de la Ciudad del Medio Ambiente de Soria, donde la Junta ha realizado una inversión de casi 50 millones de euros, y censuró también los «silencios clamorosos» del presidente del Ejecutivo, Juan Vicente Herrera, a quien recordó que la «transparencia se practica y no se predica».

«Aquí no responde nadie de nada», denunció Villarrubia durante su intervención ante el Comité Autonómico de su partido, donde criticó que el debate, tras conocerse la sentencia sobre ese proyecto destinado al desarrollo de Soria, es si María Jesús Ruiz, exvicepresidenta de la Junta y exconsejera de Medio Ambiente en ese momento, debe dejar su actual acta de senadora por la Comunidad.

La responsabilidad es solidaria del Gobierno en la actividad política, explicó Villarrubia, que censuró los «silencios clamorosos» del presidente de la Junta, Juan Vicente Herrera, no sólo en este caso, sino en otros, y al que le pidió una explicación para que los «acontecimientos no nos lleven por delante».

De forma suave, el máximo responsable del PSOE en Castilla y León recordó que pidió explicaciones al presidente al conocerse un presunto fraude en la compraventa de terrenos por Ade en el polígono de Portillo, así como al consejero de Economía y Empleo, Tomás Villanueva, «que no se han producido». «No se acusa, se exigen explicaciones ya, y si hubiera alguna responsabilidad, se depurarán cuando toque», continuó el dirigente socialista.

Villarrubia concluyó que los «silencios clamorosos» no ayudan a recuperar la credibilidad ante la afección de los ciudadanos a la actividad política y recalcó que «la transparencia, la decencia y la honradez se practican, no se predican». «¡Es qué aquí no responde nadie!», exclamó.

▶ POLÍTICA

Villarrubia lanza una «hoja de ruta» de 200 medidas para buscar la complicidad social

ICAL / VALLADOLID

El secretario general del PSOE, Julio Villarrubia, presentó ayer ante los miembros del Comité Autonómico un documento de 200 propuestas, dirigidas a las personas, familias y a quienes lo están pasando peor, destinadas a recuperar lo perdido con los recortes, en lo que calificó de «hoja de ruta» de los socialistas para buscar la complicidad de los sindicatos, opas y colectivos sociales.

Villarrubia afirmó que son propuestas abiertas que explicarán en la Comunidad con el objetivo de que se puedan recoger aportaciones de los agentes sociales que no estén incluidas en el documento. Las iniciativas marcan el trabajo de un partido que aspira a ser alternativa.

Después de las últimas crisis vividas en el partido, con trifulcas en Valladolid y León, presentó el comité como el de las propuestas, aunque con alguna critica a la política de la Junta y del Gobierno, aunque insistió en centrarse en las personas que peor lo pasan por los recortes. Villarrubia reconoció que el reto es recuperar la confianza de los ciudadanos, tras las derrotas electorales, y subrayó que, «más allá de las propuestas», se obtiene también con la comunicación y la más potente es el comportamiento.

▶ FOMENTO

Luz verde al montaje de vía del AVE Valladolid-Palencia

ICAL / VALLADOLID

El Consejo de Ministros dio luz verde al Ministerio de Fomento la licitación, a través de Adif, del montaje de vía del tramo Valladolid-Venta de Baños-Palencia, correspondiente al Corredor Norte-Noroeste de Alta Velocidad, por un importe de 13,51 millones de euros, según señala en una nota de prensa el Ministerio.

Esta inversión servirá para dar impulso al desarrollo de la Línea de Alta Velocidad (LAV) Valladolid-Venta de Baños-Palencia-León-Asturias, actualmente en fase de construcción. El montaje de vía entre Valladolid y Palencia comprendido en este contrato tiene una longitud de 38 kilómetros y un plazo de ejecución de nueve meses. El pasado 5 de diciembre el Consejo de Ministros autorizó la licitación del montaje de vía del tramo Palencia-León, en esta misma línea.

Castilla y León, la sexta autonomía menos endeudada con 8.108 millones

El Ejecutivo autonómico destaca «la fortaleza de las finanzas» de la Comunidad tras los datos que arroja el informe del Banco de España correspondiente al tercer trimestre del año

• Desde la Consejería de Hacienda señalan que el documento certifica la «responsabilidad» con la que el Gobierno regional utiliza esta fórmula extraordinaria de financiación.

ICAL / VALLADOLID

La deuda de Castilla y León volvió a crecer en el tercer trimestre del año tras la rebaja registrada en el segundo (8.022 millones frente a los 8.070 del arranque del año) y se situó en los 8.108 millones de euros, 86 más que en el trimestre anterior, y 1.170 por encima de las cifras registradas en el mismo periodo de 2012. La deuda del conjunto de las autonomías se situó en los 196.957 millones. La deuda de la Comunidad en relación al Producto Interior Bruto (PIB), se situó en el 14,8 por ciento, una décima más que en el trimestre anterior, y 2,3 puntos superior a la de 2012 (12,5 por ciento), según un informe publicado por el Banco de España. Esto supone ampliar a 4,5 puntos el direferencial respecto a la media nacional del 19,3 por ciento. Este menor porcentaje, explicaron desde el departamento que dirige Pilar del Olmo, «ratifica la fortaleza de las finanzas regionales y consolida a la Comunidad como la sexta menos endeudada del país, por detrás de Madrid, Canarias, País Vasco, Asturias y La Rioja».

Las mismas fuentes insistieron en que Castilla y León continúa manteniendo un bajo nivel de deuda en comparación con otras comunidades, en términos absolutos y relativos, lo que «una vez más certifica la responsabilidad con que el Gobierno regional utiliza esta fórmula extraordinaria de financiación». Además, explicaron que si bien la deuda del conjunto de administraciones públicas se situó en el 93,4 por ciento del PIB nacional a 30 de septiembre, la deuda global de las autonomías que se contabiliza a efectos del Sistema Europeo de Cuentas (SEC) equivale al 19,3 por ciento del Producto Interior Bruto de España.

Además, manifestaron que es «imprescindible» recordar que de los 8.108 millones de deuda de la región en el tercer trimestre del año, 1.051,5 millones corresponden al primer plan de pago a proveedores, ya que la Comunidad no ha precisado adherirse a los siguientes mecanismos de este tipo puestos en marcha. Por otra parte y a diferencia de otros territorios, en el caso de Castilla y León, el Banco de España tampoco computa ningún préstamo con cargo al FLA, puesto que la Junta decidió no recurrir a esta herramienta de obtención de liquidez dada su capacidad para obtener recursos de los proveedores financieros tradicionales.

Pilar del Olmo, en rueda de prensa después del Consejo de Gobierno de principios del mes de septiembre. / ICAL

Moody's

En la línea de este buen tono hacia la deuda de la Comunidad que han puesto de manifiesto los inversores hay que encuadrar la reciente decisión de la agencia Moody´s de mejorar la nota de Castilla y León, al elevar de negativa a estable la perspectiva de la calificación financiera regional. Esta modificación se fundamenta en el mejor comportamiento relativo de la región durante la crisis, con un déficit adecuadamente controlado y una situación financiera más saneada, lo que la ha llevado a mantener el mismo 'rating' (Baa3) que España.

Por último, conviene recordar que para reforzar la transparencia y con el fin de que los potenciales inversores dispongan de información relevante, la Consejería ha centralizado en una web los principales datos económicos, presupuestarios y financieros de Castilla y León.

Deuda de las comunidades autónomas (III trimestre de 2013)

Comunidad autónoma*	Ratio deuda sobre PIB (%)	Deuda (millones €)
Comunidad Valenciana	29,8	29.643
Castilla-La Mancha	28,7	10.308
Cataluña	27,2	53.665
Baleares	23,8	6.326
Murcia	18,3	4.971
Navarra	18,2	3.276
Cantabria	16,7	2.139
Galicia	16,3	9.106
Aragón	15,9	5.306
Andalucía	15,7	22.020
Extremadura	15,4	2.544
Castilla y León	14,8	8.108
La Rioja	14,3	1.128
Asturias	12,7	2.791
País Vasco	12,6	8.174
Canarias	12,1	4.993
Madrid	12	22.459
España	**19,3**	**196.957**

*(*ranking siguiendo el ratio deuda sobre PIB de las comunidades autónomas)*

FUENTE: Banco de España — ICAL

LOS DATOS DEL INFORME DEL BANCO DE ESPAÑA

▶ **Créditos a empresas.** En el tercer trimestre del ejercicio, el Banco de España vuelve a tener en cuenta como endeudamiento las operaciones de 'factoring' sin recurso, o lo que es lo mismo, la cesión de ciertos créditos comerciales frente a las Administraciones Públicas a instituciones financieras, así como determinados créditos para proyectos específicos. El resultado es que de los 8.108 millones de deuda de Castilla y León, «311 están asignados a la Comunidad por proyectos de colaboración público-privada, mientras que 227 millones son créditos comerciales cedidos».

▶ **Empresa pública.** Como es habitual, el Banco de España proporciona información sobre las empresas públicas que no computan a efectos SEC, puesto que realizan actividades de mercado. En Castilla y León su endeudamiento era de 454 millones al acabar el mes de septiembre, cantidad que equivale al 4,9 por ciento del total nacional, nueve millones inferior a la registrada hasta junio. En términos relativos, y al igual que en el trimestre precedente, representa el 0,8 por ciento del PIB, frente a la media del 0,9.

▶ **Cartera de deuda.** La cartera de deuda está concertada en moneda euro en su totalidad, por lo que no existen riesgos asociados a las fluctuaciones del tipo de cambio. Además, su estructura se ha ido adaptando a las exigencias del mercado. A 30 de septiembre el 70 por ciento de las operaciones de crédito estaba instrumentado a través de préstamos, frente al 30 que eran emisiones de deuda.

EL DETALLE

Rivera apuesta por explorar un Gabinete alternativo en Cataluña «con PP y PSOE» ■ El líder de C's, Albert Rivera, se mostró ayer dispuesto a explorar un Gobierno alternativo en Cataluña con el PP y el PSOE después de haberse pactado la fecha y las preguntas de la consulta, como opción «menos mala» para formar un Ejecutivo de unidad, de convivencia y dentro del *Estatut*. En una rueda de prensa, especificó que ha pedido una reunión con ambas formaciones para hablar de pactos de futuro en la comunidad autónoma, pese a tener desacuerdos con ambos partidos, y plantea buscar un Gobierno alternativo donde a C's seguramente le tocará «tirar del carro» para construir una alternativa al separatismo.

CATALUÑA | LA 'GENERALITAT' DESOYE A LAS FORMACIONES NACIONALES

Artur Mas mantiene su pulso

Los partidos que promueven la consulta llevan al 'Parlament' una petición que irá al Congreso para intentar que sea el Gobierno regional y no el Estado quien pueda convocar el referéndum

• La vicepresidenta del Ejecutivo, Soraya Sáenz de Santamaría, tiende la mano a los catalanes que se puedan ver «perjudicados» por un proceso que «alienta la división».

AGENCIAS / BARCELONA-MADRID

La maquinaria de la *Generalitat* ya se ha puesto en marcha de cara a la convocatoria de la consulta secesionista programada para el 9 de noviembre de 2014, desoyendo absolutamente todas las voces de los partidos nacionales que claman contra la inconstitucionalidad de tal cita electoral. Pero el presidente regional, Artur Mas, ha tomado el referéndum por bandera, por lo que, al menos por ahora, parece que va a seguir manteniendo el pulso a Madrid.

Por el momento, los partidos que rubricaron el jueves cuáles serán las preguntas a las que someterán a los ciudadanos y la fecha -CiU, ERC, ICV-EUiA y CUP-, presentaron ayer en el registro del *Parlament* una petición al Congreso para que sea el *Govern* y no el Estado quien pueda convocar en 2014 un «referéndum consultivo».

Ahora, esta solicitud inicia su tramitación en la Cámara regional, aunque este debate aún no se abordará en el pleno de la semana que viene, sino más adelante: ya el próximo año, tras el paréntesis de las vacaciones navideñas.

La propuesta a enviar del *Parlament* al Congreso insta a las Cortes a «delegar en la *Generalitat* la competencia para autorizar, convocar y celebrar un referéndum consultivo», una medida que, a base de recursos, acabaría probablemente truncada por el Tribunal Constitucional.

El texto, que tiene un artículo único y se tramitará por lectura única, es una propuesta que se aprobará con toda probabilidad, porque los cuatro grupos alcanzan la mayoría de la Cámara catalana, y se prevé remitir a la Mesa del Congreso mediante una proposición de ley de delegación a la *Generalitat* de la competencia para convocar referéndums.

Según la iniciativa de estas formaciones, la propuesta concreta de la consulta consultiva debe servir para que los catalanes «puedan pronunciarse sobre el futuro político colectivo de la región en la que viven, a partir de los términos que se acuerden con el Gobierno del Estado».

Hasta una veintena de personas están trabajando ya en incitativas como la que adelantó ayer la vicepresidenta de la *Generalitat*, Joana Ortega, quien aseguró que el Gobierno catalán ya está elaborando un censo alternativo al electoral, que depende del Estado, para poder convocar con garantías la consulta soberanista.

Así, detalló que «aún no se ha empezado a elaborar el listado de ciudadanos con nombres y apellidos, pero hay un proceso preparado para empezarlo a elaborar». También se trabaja en mecanismos que haga posible la participación de los catalanes que viven dentro y fuera de la autonomía.

PACTO POR LA UNIDAD. La vicepresidenta del Gobierno, Soraya Sáenz de Santamaría, mantuvo ayer una argumentación continuista respecto a la negativa del presidente del Gobierno, Mariano Rajoy, a los planes secesionistas de Mas y aseguró que el Ejecutivo del PP seguirá ayudando a los catalanes para que no se vean «perjudicados» ante el proceso soberanista que, a su juicio, «alienta la división», pretende la «fractura» y genera «incertidumbre» en la sociedad. De esta forma, insistió en que la consulta de autodeterminación es «inconstitucional» porque corresponde a todos los españoles, como titulares de la soberanía, «cómo se organiza España y cómo se establece su organización territorial».

«Sobre un asunto que compete al conjunto de la ciudadanía, nadie puede entrar más que el conjunto del pueblo español. No es un tema que este Gobierno o cualquier otro pueda negociar, pueda discutir o pueda transigir. Es algo que no forma parte de nuestra capacidad de disposición o negociación», enfatizó.

También desde las filas del PSOE se reafirmaron en la vía constitucional y la portavoz parlamentaria del partido, Soraya Rodríguez, insistió en la formación de un «bloque constitucional muy fuerte» entre los principales partidos políticos, si bien apostó por reconducir la situación con diálogo para encontrar una «solución viable» dentro de la Constitución.

En este sentido, consideró que, llegados a este momento del proceso, es necesario trabajar con «calma y con templanza» y no generar más «crispación» ni «confortación», que «solo serviría para retroalimentar a los que juegan al victimismo».

El 'president' ha emprendido una vía alejada de la Constitución. / REUTERS

Elecciones plebiscitarias

El líder de UDC, José Antonio Durán, reiteró ayer que «la consulta será legal o no será» y añadió que dentro de la legalidad también está la posibilidad de convocar unas elecciones plebiscitarias si el Estado recurre al Tribunal Constitucional o rechaza cualquier vía para hacerla.

Durán también tuvo palabras de crítica para las posiciones «numantinas» contrarias a la consulta del presidente del Gobierno central, Mariano Rajoy, y del líder del PSOE, Alfredo Pérez Rubalcaba, destacando que no pueden continuar haciéndose los sordos diciendo *no* a todo lo que se plantea. En este sentido, acusó a PP y PSOE de «prostituir» la Constitución cuando les ha convenido y afirmó que, si se reformara su contenido, solo se unirían para impedir que los catalanes puedan decidir su futuro en una consulta. En su carta web semanal, el político aseveró que el principal problema es que no hay voluntad de consenso para ponerse de acuerdo en casi nada excepto obstaculizar el *derecho a decidir*.

EL APUNTE

Una consulta ilegal con pena de cárcel

UPyD propone, como ya hizo el expresidente José María Aznar, que convocatorias como la del Gobierno catalán conlleven castigos de prisión en la reforma del Código Penal.

El grupo parlamentario de Unión, Progreso y Democracia (UPyD) sugirió ayer al Gobierno de Mariano Rajoy que aproveche la tramitación del nuevo Código Penal para recuperar las penas de prisión por convocar consultas ilegales, como fijó en su día el Gobierno del PP y que hace poco volvió a plantear el expresidente *popular* José María Aznar.

El partido de Rosa Díez dirigió una batería de preguntas al Gobierno relacionadas con la consulta del 9 de noviembre. En primer lugar, UPyD quiere saber la opinión que le merece al Gobierno el delito de convocatoria ilegal de elecciones o de consultas populares por vía de referéndum. El partido magenta explica que el Ejecutivo de José Luis Rodríguez Zapatero derogó ese delito, que penaba con hasta cinco años de cárcel.

Centrándose en el «desafío» político al Estado que, a su juicio, suponen las preguntas que el Ejecutivo catalán presentó el jueves para la consulta soberanista, UPyD también quiere saber las medidas concretas que está estudiando el Gabinete para evitar que dicha consulta «ilegal» se lleve a cabo.

Con esta cita, según el texto de las preguntas, lo que se pretende es «vulnerar por la vía de los hechos la Constitución dejando con ello a los ciudadanos absolutamente indefensos bajo grandilocuentes palabras como el *derecho a decidir* o arrogándose la voluntad *del pueblo*». Pero Rosa Díez va más allá y plantea al Gabinete «si piensa advertir a Mas sobre la aplicación del artículo 155 de la Carta Magna.

La líder de UPyD, Rosa Díez.

PSOE

Tomás Gómez asegura que en el partido «hay banquillo» y destaca la aportación que tendrá Susana Díaz ■ El secretario general del Partido Socialista de Madrid (PSM), Tomás Gómez, consideró ayer que en el PSOE hay «banquillo» y que la presidenta de la Junta de Andalucía, Susana Díaz, tiene «un discurso envolvente y atrayente», al tiempo que sostuvo que la opinión de la dirigente regional «va a ser fundamental» dentro de la formación de Ferraz.

'CASO BÁRCENAS'

El PP critica a la Udef por creer «a pies juntillas» al extesorero ■ El PP cuestiona en un escrito remitido ayer a la Fiscalía Anticorrupción la solvencia de la Unidad de Delitos Económicos y Fiscales (UDEF) de la Policía por «creer a pies juntillas lo que escribe o dice un imputado en prisión por la supuesta comisión de graves delitos, entre los que está la falsedad documental y la estafa», en referencia a Luis Bárcenas. «No parece muy propio de un informe policial solvente», señala.

▶ ANDALUCÍA

La Audiencia anula el auto de Alaya en el que 'preimputó' a Chaves y Griñán

EUROPA PRESS / SEVILLA

La Audiencia Provincial de Sevilla anuló ayer el auto en el que la jueza que investiga los expedientes de regulación de empleo irregulares *preimputó* a los expresidentes de la Junta Manuel Chaves y José Antonio Griñán y a cinco exconsejeros. Así, entiende que «no se ajusta a las exigencias que el derecho a una tutela judicial efectiva y de defensa harían deseables en la llamada al proceso de los aforados que menciona al amparo del artículo 118 bis de la Ley de Enjuiciamiento Criminal».

La Sección Séptima estima de este modo el recurso interpuesto por la Fiscalía Anticorrupción por falta de motivación -la Sala no ataca la aplicación del citado artículo- contra la sentencia dictada el pasado mes de septiembre por la magistrada Mercedes Alaya y deja sin efecto ésta para que la jueza dicte una nueva resolución donde se concreten y motiven mejor los hechos que atribuye a los aforados mencionados.

El pasado 10 de septiembre, Alaya comunicó la existencia del procedimiento «en calidad de imputados» y a tenor de la Ley de Enjuiciamiento Criminal a Chaves, Griñán y a los exconsejeros de la Junta José Antonio Viera, Carmen Martínez Aguayo, Manuel Recio, Francisco Vallejo y Antonio Ávila, lo que fue recurrido por la Fiscalía.

Así, Anticorrupción solicitó la nulidad de la resolución y el dictado de un nuevo auto en la que la instructora concrete los hechos «por los que cada uno de los aforados puede ser objeto de investigación», pues al no hacerlo «genera la misma indefensión que pretende evitar», todo ello en un recurso donde dejó claro que al instructor «le está vedado imputar o siquiera investigar de manera directa a una persona aforada, pues el conocimiento de estas causas corresponde a la Sala de lo Penal del Supremo».

Chaves (i) y Griñán.

Antonio Pérez Henares

El radar

Artur Mas estuvo arropado por los representantes de cuatro partidos políticos independentistas con los que acordó la fecha y las preguntas de la consulta. / A. GARCÍA (EFE)

Cartas boca arriba en Cataluña

La 'hoja de ruta' separatista del Gobierno regional ha quedado al descubierto y deja al Estado ante una compleja situación en la que el Ejecutivo estará obligado a aportar más que palabras

Se acabó el juego. El órdago separatista está echado. Ilegal, inconstitucional, un descarado intento de expropiación de su soberanía al conjunto del pueblo español, una violación de su propio voto y compromiso, una traición sin paliativo alguno. Pero ahí está y ahí están dispuestos a ejecutarlo. No valen paños calientes ni el seguir suponiendo, no hay más ciego que quien no quiere ver, que en realidad no quieren ir tan lejos. Los untosos portavoces que circulan por Madrid y sus tertulias pretendiendo con doblez de palabras y contumacia en hechos han quedado al descubierto. Las cartas están sobre la mesa.

Queda al descubierto al fin la vieja *hoja de ruta* separatista. Queda en absoluta agua de borrajas toda la milonga aquella de lo que se buscaba era un mejor *encaje* en España y queda tristemente desacredita aquella política sistemática de cesión y apaciguamiento que todos los gobiernos, sin distinción de siglas, practicaron. Queda también expuesta en toda su insensatez y miseria aquella irresponsabilidad zapatariil de aliento, amparo y barra libre contra su propia Nación, en sus propias palabras, «discutida y discutible». Queda claro y diáfano el reiterado papel de *tonto útil* de una izquierda desnortada en principios que por convencimiento, Maragall, o ansia de poder y onnubilación, Montilla le ha puesto alfombra roja y patina progresista a la más reaccionaria ideología, haciéndole el inmenso favor encima de pasar a su ribera unas bases electorales que en absoluto compartían tales posiciones. Destruyendo, de paso, a su propio partido y pasándolo de hegemónico a residual.

Todo eso, lo de los unos y lo de los otros, queda ahora en el pasado. Al menos ya nos dejamos de engaños. El último, ese de que Mas se ve empujado, está también derruido. Artur Mas, como los Pujol, están perpetrando lo que siempre han querido hacer. Lo que tenían previsto realizar. Todo lo anterior han sido caretas y medidos pasos hacia la meta final. Pero lo dicho. Todo ello es ya pasado.

Ahora llega una hora donde ya cada cual ha de retratarse en negro sobre blanco y sin disfraces. Y en ello, al igual que ha de ser clara la memoria sobre las posiciones y derivas del PSC, hay que congratularse hoy de la recuperación de la cordura y de su propia identidad por parte del PSOE y del PSC. En medio de la niebla, con el agua al cuello y sin orilla, forzados quizás por el instinto de supervivencia, pero también por la comprensión, aunque no se confiese, del disparate cometido, los dirigentes socialistas han optado, tras mil balbuceos y dudas, por el único sitio en que como socialistas y partido que aspira a dirigir a todos los españoles pueden estar.

Esta es sin duda una buena noticia en medio de la tribulación. Porque el asunto es de una gravedad extrema, el peor desfiladero con final en abismo por el que España va a transitar en todo su periplo democrático.

La noticia del Gobierno era la esperada y ha sido la precisa. Nunca he suscrito los exabruptos de ciertos sectores exigiendo al presidente proclamas y voces. Lo que hay que demandarle es que cumpla con su obligación. Con templanza y con firmeza. Que diga cuando tiene que decir, como ayer y haga, cuando toque, lo que está obligado a hacer: «Esa consulta no se va a celebrar» porque ni quiere, pero es que tampoco puede, pues no está en sus atribuciones negocia, ni trocear la soberanía nacional que corresponde a todo el pueblo español. Eso sería algo más que dejación, sería traición a lo que ha jurado respetar y defender, la Constitución y las leyes.

Ayer Rajoy lo dijo. Pero sabe que le van a obligar a algo más que palabras. Que tendrá que afrontar hechos y a ellos con hechos habrá de responder. Ese será el día, la hora y el momento. Y es importante que, al menos en algo tan trascendental, el primer partido de la oposición este al lado, al margen de siglas, de lo que nos une y nos trasciende: una misma patria de ciudadanos que alguien pretende unilateralmente trocear.

Y en estos días que vienen, de definitiva caída de disfraces, ya no quedará antifaz que ponerse a tantos que han jugado a la ambigüedad. A lo mejor porque no tenían otra que ponerse de perfil. El empresariado catalán vive en la zozobra, pero no puede pretender seguir detrás del burladero. Va a tener que salir al redondel.

El empresariado vive en la zozobra, pero no puede pretender seguir detrás del burladero. Va a tener que salir al redondel

FIN DE LA PARTIDA. Al que han salido ya los sindicatos. Comisiones y UGT en Cataluña apoyando la consulta, y déjense de gaitas, que ya no hay aire, eso es apoyar la secesión. Y habrá que estar atento a la decisión de sus direcciones nacionales. Otro tanto pasa con IU. En Cataluña son los abajo firmantes con la triada separatista, CIU, ERC y CUP. En el resto de España ¿Qué posición van a adoptar?

Lo veremos en el voto en el Congreso. Porque el siguiente paso ha sido pedir al Parlamento la preceptiva autorización para realizar el referéndum. Ahí es donde el órdago separatista encontrará la primera respuesta. Ahí es donde la soberanía nacional emitirá un mandato. Ahí es donde habría de concluir la partida. Pero tengo claro, absolutamente, que para nada va a terminar. Porque esa decisión es la que los secesionistas no van a acatar. Como tampoco respetaran, si les es contraria, la del Tribunal Constitucional. Y será entonces, cuando contra la ley, contra la constitución, contra la soberanía del pueblo español, pretendan por la vía de los hechos consumados imponer su voluntad cuando llegara para todos el instante decisivo que hoy da vértigo y que provoca el más razonable de los temores. Porque a lo que nos están abocando los separatistas catalanes da miedo.

GALICIA

Rosario Porto pide que declaren la hermana y la novia del hombre imputado ■ La defensa de Rosario Porto solicitó ayer que declaren, en la causa abierta por la muerte de Asunta Basterra, la hermana y la novia del hombre con el que se corresponde el perfil genético del semen que se localizó en la ropa de la menor y que está imputado en el caso.

MADRID

Cae una red que explotaba sexualmente a nigerianas atemorizándolas con vudú ■ La Policía desarticuló una red dedicada a la explotación sexual de seis mujeres nigerianas, una menor, que eran atemorizadas con ritos vudús, según informó la delegada del Gobierno, Cristina Cifuentes (en la foto).

GUADALAJARA

Hallan la cabeza y las extremidades de la mujer descuartizada por su pareja ■ Restos de la mujer que fue asesinada en octubre en Cifuentes (Guadalajara) fueron encontrados ayer en unos terrenos propiedad del autor confeso del asesinato, quien al parecer pudo haber echado el cuerpo a los perros.

El Gobierno prohíbe a los bancos que condonen deudas a los partidos

El Consejo de Ministros aprueba un paquete de medidas contra la corrupción entre las que figura que no se permitirá que las empresas hagan donaciones a las formaciones políticas

• La nueva normativa pretende «reforzar la capacidad de las administraciones de recuperar aquellos bienes o cantidades» que se hayan obtenido mediante delitos de corrupción.

La vicepresidenta, Soraya Saenz de Santamaría (c), junto a las ministras de Fomento, Ana Pastor (i), y Sanidad, Ana Mato. / EFE

BENJAMÍN LÓPEZ / MADRID

Las medidas contra la corrupción a las que el Gobierno dio ayer el visto bueno en el Consejo de Ministros afectan a 15 leyes diferentes y se van a concretar en tres nuevas normas: una sobre la financiación de los partidos, otra que regulará los deberes y derechos del cargo público y una tercera, incluida en la reforma del Código Penal, que endurecerá las penas y las medidas procesales en los casos de corrupción que afecten a políticos. De esta manera, el Ejecutivo cumple el compromiso adquirido por el presidente, Mariano Rajoy, el pasado mes de febrero en el debate sobre el Estado de la Nación. Las principales novedades que aporta la futura Ley Orgánica de control de la actividad económica y financiera de los partidos políticos son:

CRÉDITOS. No se permitirá condonar deudas a las formaciones políticas «de ninguna cuantía», según especificó la vicepresidenta, Soraya Sáenz de Santamaría, que recordó que hasta ahora había un límite de 100.000 euros anuales. La nueva ley entiende por condonación tanto las cancelaciones totales o parciales de un crédito como las renegociaciones por debajo del precio de mercado de los tipos de interés de un préstamo.

NI UN CÉNTIMO. Las personas jurídicas (empresas y fundaciones) no podrán donar ni un céntimo a los partidos. La ley permite ahora esas entregas de dinero con un límite de 100.000 euros al año. Además, las donaciones que no se hagan conforme a la normativa deberán ser devueltas a quienes las hicieron. Quedará expresamente prohibido que reciban donaciones los partidos que no presenten sus cuentas al Tribunal de Cuentas.

FIGURA DEL TESORERO. El responsable de la gestión económica y financiera del partido tendrá la obligación de comparecer anualmente en el Congreso de los Diputados para rendir cuentas.

FUNDACIONES. Será obligatorio inscribir en el registro de partidos las fundaciones y asociaciones vinculadas a las formaciones políticas. «A partir de ahora hay unos criterios muy claros para determinar cuándo una fundación está vinculada o no a un determinado partido y tendrá mayores obligaciones contables y de someter sus cuentas públicas a mayor control», la vicepresidenta.

Respecto a la Ley reguladora del ejercicio del alto cargo en la administración general del Estado, se trata de establecer la «idoneidad» de una persona y sus obligaciones como responsable público conforme a unos criterios establecidos en «una norma con rango legal suficiente».

TERRORISTAS, SIN CARGO. No podrán ser nombrados altos cargos los condenados por terrorismo y otros delitos graves contra las instituciones mientras no se cancelen sus antecedentes. Tampoco los procesados con sentencia firme a penas de cárcel, los inhabilitados o suspendidos para cargo público y los sancionados por una infracción muy grave.

> Los **condenados por terrorismo** no podrán ejercer un alto cargo si no se cancelan sus **antecedentes**

DECLARACIÓN DE BIENES. «Se trata de poder analizar si el alto cargo se ha enriquecido durante el desarrollo de su actividad», señaló la *número dos* del Gobierno. Para eso, al cesar en su puesto, los altos cargos deberán presentar sus declaraciones patrimoniales ante la Oficina de Conflicto de Intereses, que analizará posibles irregularidades.

REPRESENTACIÓN. Aunque ya existe una orden ministerial que restringe y «limita mucho» los gastos de representación, el Gobierno entiende que la norma debe elevarse a rango de ley.

Además, la reforma del Código Penal incluirá el endurecimiento de las penas por corrupción. Esto se hará mediante enmiendas a esa ley que ya tramita el Congreso.

FINANCIACIÓN ILEGAL. Se tipificará este nuevo delito, inexistente hasta la fecha, y se endurecerán las penas en los casos de prevaricación. Además se ampliarán los supuestos tipificados como tráfico de influencias y se incrementarán las condenas en delitos patrimoniales graves.

DINERO ROBADO. El Gobierno liderado por Mariano Rajoy quiere que el dinero robado vuelva a las arcas públicas. Por eso, según señaló la vicepresidenta, pretenden «reforzar la capacidad de las administraciones de recuperar aquellos bienes o cantidades» que se han obtenido mediante delitos de corrupción, de manera que sea devuelto a los ciudadanos.

PUNTOS DE INTERÉS

Segregación de Adif. El Consejo de Ministos aprobó ayer la segregación de Adif en dos entidades públicas para lograr, según las declaraciones de la ministra de Fomento, Ana Mato, «la máxima eficiencia de los servicios en un escenario de liberalización del sector, asegurando la estabilidad presupuestaria». Con esta segregación pretenden que Adif y Adif Alta Velocidad «puedan acceder a los mercados para cubrir sus necesidades de financiación.
A diferencia de Adif, cuyos ingresos parten de los presupuestos generales del Estado, la nueva entidad dedicada a la alta velocidad «se financiará con ingresos de mercado procedentes de los operadores ferroviarios y otras fuentes», aclaró. Pastor aseguró que la creación de esta segunda entidad no supondrá un incremento de dotaciones, retribuciones ni otros gastos.

Renfe. Pastor anunció también que el contrato que han cerrado con Renfe «garantizará la prestación del servicio con un aumento del presupuesto del 21%». La aportación del Ministerio de Fomento para el año que cierra y hasta 2015 superará los 1.500 millones de euros. Con esta partida consiguen cubrir el 50 por ciento del gasto de cada billete.

Contra la pobreza. El Ministerio de Sanidad dedicará 93 millones de euros al día a la lucha contra la pobreza durante los próximos cuatro años. El Plan Nacional de Inclusión Social, aprobado ayer en Consejo de Ministros, hará especial hincapié en la protección de la infancia comprometiendo 17 millones de euros íntegros a la atención a las necesidades básicas de los menores. A este fondo, se le suma un Plan de Urgencia Social dotado este año con 20 millones de euros.

Más trabajo En materia de empleo, el Gobierno desarrollará políticas de fomento del autoempleo y apoyará a los parados de larga duración mayores de 45 años.

SUDÁFRICA

Incidentes en el último día de velatorio de Mandela ■ Los sudafricanos formaron ayer largas colas para desfilar brevemente ante el ataúd del expresidente y héroe del país Nelson Mandela, en el tercer y último día de velatorio en la sede del Gobierno en Pretoria. Por la tarde, tras cerrarse la capilla ardiente, miles de personas quedaron fuera sin poder despedirse del exmandatario, después de que las autoridades indicaran que se llegó al máximo de visitantes, por lo que decenas de ciudadanos se saltaron el perímetro establecido por agentes de Policía y protagonizaron pequeños incidentes.

Una mujer y dos niñas pasean entre los escombros de un barrio de la periferia de Damasco. / REUTERS

EEUU pide a España un puerto para descargar residuos químicos sirios

La Casa Blanca busca una base naval en el Mediterráneo, que en el caso patrio podría ser la de Rota, en Cádiz, para tratar el material prohibido incautado al régimen de Bachar al Asad

• La ONU informa de que, durante la guerra civil en el país árabe, se empleó gas venenoso en, al menos, cinco ocasiones, aunque no precisa por parte de qué bando.

AGENCIAS / WASHINGTON

La Administración estadounidense ha solicitado a España, Francia e Italia la posibilidad de utilizar uno de sus puertos en el Mediterráneo -en el caso patrio podría ser la base de Rota- para descargar residuos químicos del arsenal sirio, según avanzaron ayer fuentes diplomáticas nacionales.

«Lo único que necesitan es un lugar donde descargar los residuos ya tratados», agregaron. «Están buscando un puerto en el Mediterráneo para tratarlos. Han pedido autorización a España, Francia e Italia para disponer de sus instalaciones», indicaron.

El Gobierno de Barack Obama está equipando su buque *MV Cape Ray* con el sistema de hidrólisis desplegable de campo para neutralizar los componentes utilizados para la fabricación de armas químicas a fin de destruir en el mar parte del arsenal químico.

Las armas «ya están destruidas», pero faltan por tratar aproximadamente unas 15 toneladas de agentes químicos como el gas mostaza y el gas sarín que «quemarían» los americanos en el buque especializado en alta mar en el Mediterráneo, según agregaron las mismas fuentes.

Dichos residuos quemados necesitarían trasladarse «a otro buque para que lo lleve a un puerto, donde sean tratados como residuos sólidos urbanos o químicos normales» y algo que podría realizar alguna de las empresas europeas que se han ofrecido, entre ellas una de Tarragona.

«La operación más sensible es el traslado del material, por si se caen al mar. El tratamiento en sí posterior de los residuos ya tratados por los americanos no es problemático. Hay 35 empresas europeas que se han prestado, incluida una de Tarragona. El tratamiento de residuos químicos, que ya no son peligrosos, eso lo hace cualquier empresa», aclararon las fuentes.

Por otro lado, en el marco de la guerra civil en Siria fue empleado en cinco ocasiones gas venenoso, incluso masivamente contra mujeres y niños, de acuerdo con un informe de Naciones Unidas, que, si bien confirma la muerte con material prohibido, calla sobre los responsables de estas acciones, ya que los expertos no son capaces de determinar si fue utilizado por los rebeldes o por el régimen.

Según el texto, hay indicios claros de que en agosto varias localidades fueron atacadas con gas nervioso sarín. El 21 de ese mes, se disparó dicho material en Ghouta, cerca de Damasco, que fue, precisamente, el desencadenante de la presión internacional que provocó el desarme por parte del Ejército sirio. En dicho bombardeo murieron unas 1.400 personas.

La ONU no tiene dudas de otras cuatro ofensivas similares, mientras estudia otros dos ataques calificados de «menores».

Conferencia opositora en Córdoba

España convocará, previsiblemente la segunda semana de enero en Córdoba, una reunión de los grupos de la oposición moderados sirios y de la sociedad civil con el objetivo de tratar de garantizar una cierta cohesión de cara a la conferencia de paz de Ginebra.

«Hay que cohesionar a esos grupos para que vayan a Ginebra II con algún mensaje más o menos coherente. España, después de la reunión de Madrid de mayo de este año, ha considerado conveniente convocar otra cita para intentar aunar posiciones entre todos aquellos representantes de los grupos de oposición siria moderados y grupos de la sociedad civil, incluido por supuesto el Consejo Nacional sirio, pero no solo», explicaron ayer fuentes diplomáticas.

Además, el Gobierno nacional estudia acoger «a otros 10» solicitantes de asilo sirios, tal y como anunció el Ministerio de Exteriores patrio.

▶ UCRANIA

Yanukovich se opone a una dimisión de su Gobierno y pide el fin de las protestas

AGENCIAS / KIEV

En un importante paso para el fin de la crisis política y social que atraviesa Ucrania, los líderes opositores se sentaron ayer a negociar con el presidente del país, Viktor Yanukovich, quien rechazó la dimisión de su Ejecutivo, tal como exigen desde hace tres semanas los manifestantes proeuropeos en las calles de Kiev.

El mandatario recordó a sus adversarios que ya fracasó una moción de censura en el Parlamento contra el jefe de Gobierno, Nikolai Azarov, el pasado 3 de diciembre y aseguró que solo puede actuar en base a una decisión del Parlamento.

Aprovechando la reunión, Yanukovich hizo un llamamiento al fin de la «confrontación» en la nación, asegurando que él también quiere una mayor integración de Ucrania con la Unión Europea y aclarando que la suspensión de la firma del acuerdo de asociación y libre comercio es solo una «pausa» a falta de algunas aclaraciones».

A pesar de que en la cita no se sacó una conclusión favorable, el dirigente resaltó que «lo importante es que hemos iniciado nuestras negociaciones» y que «nos hemos reunido para encontrar un entendimiento mutuo». En este sentido, agregó que está «dispuesto a empezar a buscar una salida que pueda dar esperanza a todos los ucranianos de que hemos conseguido gestionar esta crisis política».

Mientras, unas 15.000 personas se concentraron un día más en la Plaza de la Independencia para proseguir con sus protestas.

Opositores ucranianos.

TAILANDIA

Los opositores recubren con una bandera nacional la sede del Gobierno ■ Los manifestantes tailandeses rodearon ayer con una bandera de 1,4 kilómetros de largo la sede del Gobierno en Bangkok, un gesto con el que quieren simbolizar una conquista del lugar. Tras la acción, muchos manifestantes se retiraron del lugar, que mantenían cercado desde el pasado lunes, después de que el líder de las protestas, Suthep Thaugsuban, ordenara su traslado al monumento dedicado a la democracia.

COREA DEL NORTE

Kim Jong-un lanza un aviso al mundo con la ejecución de su tío ■ Los expertos internacionales se muestran preocupados por la ejecución de Jang Song Thaek, hasta ahora *hombre fuerte* del Gobierno norcoreano y tío del líder del país, Kim Jong-un. Para los especialistas, se trata de un castigo ejemplar y un aviso para aquellos que quieran desafiarle. A Jang se le acusaba de desobedecer a su sobrino y de formar su propia facción dentro del Partido de los Trabajadores.

¿UN GIRO A LA IZQUIERDA?

La 'gran coalición' entre Merkel y el SPD conlleva la cesión de la canciller alemana a exigencias de los progresistas, pero los analistas prevén que haya una continuidad en Berlín

AGENCIAS / BERLÍN

Nadie hacía sospechar a Angela Merkel, antes de las elecciones del pasado 22 de septiembre, que le tocaría pactar con sus grandes enemigos políticos y formar una *gran coalición*, como la que ya tuvo que soportar en su primera legislatura. Tampoco los socialdemócratas, que cosecharon el peor resultado de su historia, contaban con que formarían parte del Gobierno y que, incluso, impondrían algunas de sus propuestas en el próximo Ejecutivo alemán, que, previsiblemente, se conformará en los próximos días en el caso de que hoy las filas opositoras aprueben la unión.

De hecho, tras firmar el pacto con la conservadora CDU y su aliada bávara CSU, los integrantes del SPD se jactaron de haber impuesto su marca, lo que hizo a muchos ciudadanos preguntarse si Merkel dará un viraje hacia la izquierda o si, realmente, se trata de una mera aceptación de propuestas para poder poner fin a una situación de inestabilidad en la primera potencia europea. Sin embargo, la mayoría de analistas son escépticos y prevén continuidad en el Gabinete de Berlín.

Bien es cierto que el programa del nuevo Ejecutivo entre los dos principales partidos germanos incluye novedades impuestas por los progresistas, como la creación de un salario mínimo nacional, la posibilidad de jubilarse con 63 años y más facilidades para la doble nacionalidad de hijos de extranjeros.

«Podemos presentar este acuerdo con buena consciencia y total convencimiento a nuestros afiliados», celebró el socialdemócrata Thomas Oppermann, posible futuro ministro en la coalición. Y es que, según subrayó, el pacto no refleja «un programa de Gobierno socialdemócrata puro, pero, sin duda, lleva el sello del SPD».

La formación insiste en que logró imponer un giro a la izquierda en el Ejecutivo de Berlín, aunque los expertos relativizan el peso del partido en la futura coalición y su supuesto triunfo en las maratonianas negociaciones con los conservadores.

«El acuerdo tiene un gran ganador: Merkel. La victoria del SPD es un efecto óptico: impuso más porque pidió más», analizó el politólogo Gero Neugebauer, experto en partidos de la Universidad Libre de Berlín.

El escepticismo de Neugebauer se basa tanto en los puntos que el bloque socialdemócrata no pudo imponer en las conversaciones, como el aumento de impuestos a los más ricos, como también en la falta de conceptos de fondo para rectificar la política anticrisis que viene impulsando Merkel en Europa o para acometer retos internos de Alemania como el avance de la pobreza.

«El jefe del SPD, Sigmar Gabriel, prometió que no haría nada en Europa que destruya empleos en Alemania. Por eso apoyará la política de Merkel. No espero grandes cambios en Europa», remarcó el analista.

«A nivel interno, faltan grandes ideas para superar la creciente brecha entre pobres y ricos. El salario mínimo puede ser una vía, pero no se explica cómo afrontar los efectos de la globalización o de las expectativas que tiene Europa de que Alemania crezca y su impacto en el empleo. Tampoco veo un gran pacto por la educación», agregó.

Merkel pasará de la coalición de centroderecha con los liberales del FDP que presidió en su segundo mandato (2009-2013) a reeditar la alianza con la centroizquierda del SPD como la de su primer gobierno (2005-2009), pero el cambio se notará poco en la práctica, según el politólogo, que prevé una legislatura continuista y descafeinada.

«En este Gobierno faltarán grandes temas. Es la herencia de una campaña electoral en la que no se discutió de asuntos cruciales como Europa y en la que hubo un duelo asimétrico entre una persona -Merkel- y un candidato con temas -el socialdemócrata Peer Steinbrück-», puntualizó.

Los analistas germanos coincidieron en reconocer los logros del SPD en las negociaciones ante una CDU más poderosa que le sacó más de 15 puntos de ventaja en las elecciones del 22 de septiembre, pero también advirtieron de la ausencia de nuevos proyectos o temas de peso.

Todo apunta a que la dirigente renovará su mandato a mediados de este mes. / REUTERS

LAS CLAVES

▶**Europa.** El pacto contempla la continuidad de la rígida política de disciplina fiscal en la eurozona. El próximo Gobierno impulsará «la rápida creación de una autoridad europea para liquidar bancos transfronterizos de relevancia sistémica, así como un fondo europeo común de liquidación».

▶**Peaje de autopistas.** El acuerdo menciona una serie de condiciones para implantar el cobro de peaje en autopistas a automóviles de matrícula extranjera.

▶**Salario mínimo.** Alemania tendrá un salario mínimo interprofesional de 8,50 euros por hora a partir de 2015.

▶**Jubilaciones.** Los mayores de 63 años que hayan trabajado por lo menos durante 45 años se podrán jubilar a partir de 2014.

▶**Financiación.** No se contraerá más deuda pública y no se aumentarán los impuestos.

▶**Energía.** La cuota de energías renovables subirá del 55 al 60 por ciento hasta 2030.

▶**Nacionalidad.** Se otorgará la doble ciudadanía a hijos de extranjeros nacidos en Alemania.

▶**Homosexuales.** Se eliminarán las trabas legales para las parejas del mismo sexo.

BREVES

CONGO

El Gobierno y los rebeldes del M23 firman la paz

■ Después de 20 meses de violencia, el Gobierno del Congo y los rebeldes del movimiento M23 firmaron ayer un acuerdo de paz en Kenia. Entre otras cosas, las partes acordaron una amnistía para una gran parte de los insurgentes, su desarme, la puesta en libertad de los presos y la vuelta de refugiados al país.

ORIENTE PRÓXIMO

Kerry augura un acuerdo entre Israel y Palestina en abril

■ El secretario de Estado estadounidense, John Kerry, consideró ayer que todavía es posible que israelíes y palestinos lleguen a un acuerdo de paz para finales de abril y adelantó que el Gobierno hebreo podría liberar a más presos palestinos el 29 de diciembre. El diplomático hizo estas declaraciones tras reunirse, de forma separada, con el presidente de la ANP, Abu Mazen, y el primer ministro judío, Benjamin Netanyahu.

ARGENTINA

Seguidores de Boca Juniors siembran el caos en Buenos Aires

■ Cientos de aficionados radicales de Boca Juniors se enfrentaron la noche del pasado jueves a la Policía en el centro de Buenos Aires, causando al menos cinco heridos entre los agentes, tras una jornada de celebración por El Día del Hincha de Boca, que se celebra desde 2012 el día 12 de diciembre, en homenaje al nombre que recibe grupo ultra más conocido de Argentina, *La Doce*.

CHINA

Mueren 21 personas en una explosión de gas en una mina

■ Al menos 21 mineros murieron ayer como consecuencia de una explosión de gas en un yacimiento de carbón en la Región Autónoma Uigur de Xinjiang, en el noroeste de China. La detonación se produjo cuando 34 mineros estaban trabajando bajo tierra.

EL DETALLE

Bankia vuelve al Ibex 35 tras casi un año excluida ■ El comité del Ibex 35 ha decidido incluir a Bankia nuevamente en el selectivo de las compañías más líquidas, casi un año después de su exclusión con motivo del inicio del proceso de reestructuración en el que se encuentra inmersa la entidad. El banco nacionalizado sustituirá a Endesa a partir del próximo 23 de diciembre.

LA CIFRA

35%

Es lo que se redujo la deuda de la banca española el pasado noviembre con el BCE, respecto al mismo mes del año anterior. Su pasivo es actualmente de 220.512 millones de euros.

Las exigencias de Adelson impiden que Eurovegas se instale en Madrid

La empresa americana reclamó a última hora una gran rebaja del impuesto sobre el juego y una indemnización en el caso de que se modificara la normativa que alterara sus beneficios

• El macrocomplejo desaparece del horizonte madrileño con sus 17.000 millones de euros y la promesa de crear de manera directa e indirecta 250.000 puestos de trabajo

AGENCIAS / MADRID

Madrid no albergará finalmente el polémico macrocomplejo de juego y ocio Eurovegas: el magnate estadounidense Sheldon Adelson decidió abandonar el proyecto después de que el Ejecutivo de Mariano Rajoy rechazara ayer definitivamente sus polémicas exigencias para instalarse en España.

«Después de meses de conversaciones continuadas a varios niveles con el Gobierno de España y de un análisis a fondo, Las Vegas Sands Corp no presentará una propuesta formal de invertir 17.000 millones de euros en una serie de *resorts* integrados en Madrid», según anunció la empresa de Sheldon, que ahora mira hacia Corea y Japón.

Las Vegas Sands, que iba a instalarse en la localidad madrileña de Alcorcón, reclamó a última hora una gran rebaja del impuesto sobre el juego junto a una indemnización en caso de que en el futuro se modificara la normativa alterando sus beneficios, según fuentes conocedoras de la negociación con el Gabinete *popular*.

Una exigencia que las administraciones nacionales no podían aceptar, entre otras cosas, porque chocan con el derecho de la Unión Europea.

Antes ya había sido muy polémica la pretensión de Adelson de que se permitiera fumar en su complejo, cuando la ley española lo prohibe desde 2011 en todos los espacios públicos cerrados e incluso en algunos al aire libre.

El Ejecutivo de Rajoy mostró en su momento una mayor comprensión hacia esa reivindicación, despertando gran polémica porque aceptarla suponía la modificación de una norma que cuenta con un amplio sector ciudadano.

Las exenciones fiscales a las que las autoridades se mostraron también proclives fueron asimismo motivo de controversia.

El Ejecutivo de Rajoy, así como el Gobierno regional de Madrid, tenían grandes expectativas puestas en Eurovegas porque allí se iban a crear más de 250.000 puestos de trabajo, una cantidad nada desdeñable, teniendo en cuenta que la tasa de desempleo roza el 26%, con casi seis millones de personas sin ocupación.

Eurovegas iba a instalarse sobre 750 hectáreas de la localidad de Alcorcón, poco más de 10 kilómetros al suroeste de la capital española, e iba a contar inicialmente con seis casinos y 12 complejos vacacionales de 3.000 habitaciones hoteleras cada uno.

DESILUSIÓN EN HOSTELERÍA. La Plataforma de asociaciones por el turismo, el ocio, la hostelería y la cultura de la Comunidad de Madrid calificó la noticia de «catastrófica». La renuncia de Adelson a abrir Eurovegas en Alcorcón supone, sin embargo, una gran noticia para los críticos que hubo desde el principio con un proyecto que pretendía emular a Las Vegas.

Hubo sectores que consideraron que podría dañar la imagen del país, además de desembocar en un aumento de la criminalidad y el establecimiento de mafias.

Adelson reconoció que, pese a que entrar en Europa había sido una «visión» que tuvo desde «hace años», hay un tiempo y un lugar para cada cosa y, ahora mismo, considera que su empresa tiene «que centrarse en las alentadoras perspectivas de los países asiáticos, como Japón y Corea».

En este sentido, señaló que la intención de Las Vegas Sansds en esos países es la de ofrecer a su turismo «un desarrollo de resorts integrados» para conseguir «mejorarlo radicalmente».

Por su parte, la *número dos* del Ejecutivo, Soraya Sáenz de Santamaría, señaló que el Gobierno tiene «la responsabilidad de atraer las inversiones extranjeras que generan empleo, pero también la de velar por los intereses generales de todos los españoles».

Sáenz de Santamaría afirmó que las condiciones impuestas por la empresa, entre las que enumeró condiciones «fiscales, crediticias, de restricción de entrada a nuevos operadores en el mercado y de blindaje jurídico» frente a futuros cambios de normativa, son «contrarias a la normativa vigente» y «no tienen encaje en la legislación española, ni en el derecho comunitario». «No se puede asumir una indemnización por un cambio normativo futuro», apuntó.

No obstante, la mandataria aseguró que el Gobierno seguirá trabajando para atraer inversiones extranjeras a España.

Sheldon Adelson, empresario norteamericano. / EUROPA PRESS

La renuncia de Eurovegas

Tras varios meses de negociaciones por el marco legal, el Gobierno finalmente ha rechazado las peticiones de Eurovegas, por lo que éstos han renunciado a levantar su complejo de casinos

LAS PETICIONES DE EUROVEGAS

- El **Gobierno español asumiría las pérdidas** del proyecto si fuera deficitario
- Eurovegas **podría recuperar la inversión** realizada si se cambiase la legislación
- Si Eurovegas no podía llegar a buen término **sería indemnizado**
- Cambios en la **ley del tabaco**, permitiendo fumar en sus instalaciones
- Rebajas en el **impuesto sobre el juego**

LOS NÚMEROS QUE HUBIERA TENIDO EL COMPLEJO

Hoteles Resorts	12
Habitaciones	36.000
Casinos	6
Mesas	1.065
Máquinas	18.000
Empleos	250.000

Eurovegas ha renunciado a una inversión en torno a **30.000 millones de dólares**

OTRAS INSTALACIONES

9 teatros — **3 campos de golf** — **1 escenario con 15.000 butacas**

Fuente: Agencias — Infografía: INFOGRÁFIKA

Peticiones innegociables

El presidente de la Comunidad de Madrid, Ignacio González, defendió ayer que el Ejecutivo no puede seguir adelante con el proyecto de Eurovegas «cuando se le ha pedido un imposible» por parte de la empresa americana, con unas condiciones que no tienen razón de ser.

«El Gobierno ha trabajado intensamente en esas negociaciones y ha llegado hasta donde ha sido posible. Cuando se le ha pedido un imposible no ha podido seguir», destacó el político, que llegó a definir las condiciones impuestas por Las Vegas Sands, con indemnizaciones en el caso de cambios normativos, como «innegociables» y «sin encaje desde el punto de vista del derecho español y comunitario», incluso «en ninguno de los sitios donde se ha instalado este tipo de proyectos».

LAS REACCIONES

[”]

SORAYA SÁENZ DE SANTAMARÍA
VICEPRESIDENTA DEL GOBIERNO

El plan de la empresa no encaja en la normativa española ni en la europea»

ESPERANZA AGUIRRE
PRESIDENTA DEL PP DE MADRID

Como decía mi abuela, estoy harta de acertar. Lo intuí el pasado sábado»

TOMÁS GÓMEZ
STRIO GRAL DEL PSOE DE MADRID

Es un paripé. Se sabía desde hace meses que Eurovegas no venía a Madrid»

ANA BOTELLA
ALCALDESA DE MADRID

Aún sin el proyecto de Eurovegas trabajaremos para salir adelante»

DAVID PÉREZ
ALCALDE DE ALCORCÓN

Lamento que no se lleve a cabo porque se hubiera creado mucho empleo»

IBEX 35

0,01%
9.272,70

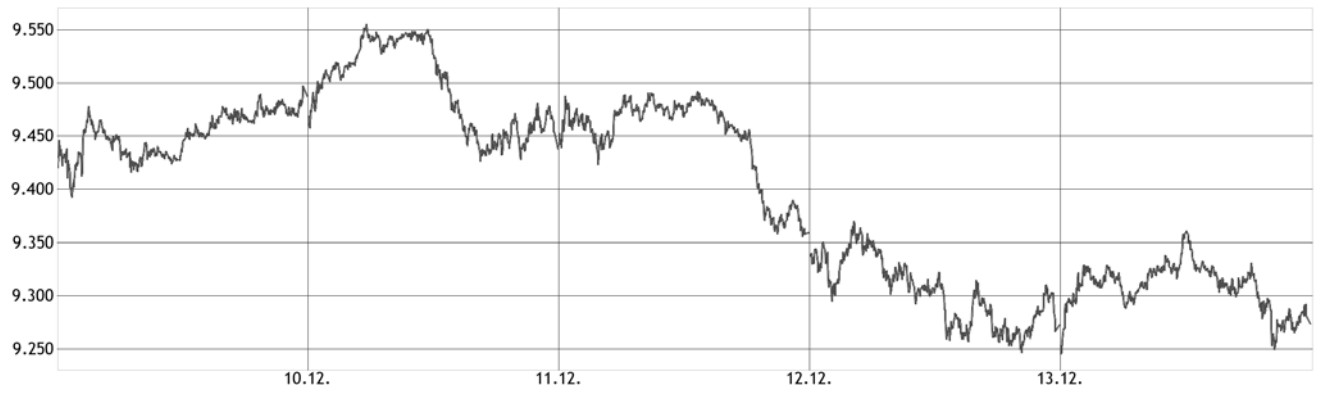

Prima de Riesgo	
227	1,80

Interés del Bono a 10 años España	
4,102	0,01

Interés del Bono a 10 años Alemania	
1,828	-0,01

El análisis según Renta 4

Pablo Pérez Coronado
director de Renta 4 Segovia

Nerviosismo de cara a la reunión de la FED

La jornada de ayer terminó prácticamente plana para el IBEX 35. Aunque es previsible que los mercados de renta variable se muestren nerviosos de cara a la reunión de la FED, cuyo resultado conoceremos el miércoles después del cierre de las plazas europeas. Tras las positivas referencias macro conocidas en los últimos días y el principio de acuerdo fiscal entre demócratas y republicanos, no se puede descartar un inicio del "tapering" o el anuncio de una "agenda" marcando el ritmo de retirada de estímulos monetarios. En este sentido, será más probable que la reducción en el ritmo de compras afectase en primer lugar a la deuda pública respecto a las titulizaciones hipotecarias, con volumen menor de 10.000 milloes de dólares. Asimismo, lo más razonable es que se refuerce el "forward guidance", reduciendo la tasa de paro objetivo y/o estableciendo un nivel mínimo de inflación que hasta no ser alcanzado no habría subidas de tipos. Y con ello lanzando al mercado la idea de que los tipos de intervención se mantendrán en niveles bajos durante un largo periodo, aunque el riesgo aquí es una cierta pérdida de credibilidad por el cambio de objetivos en el momento en que éstos se alcanzan. Por otra parte, el mercado no descarta alguna opción adicional para garantizar una normalización de la política monetaria sin problemas de liquidez, como podría ser una reducción de la remuneración al exceso de reservas.

LOS MEJORES

	Precio	Var.%
LINGOTES ESP	3,15	5,00
LABORAT.ROVI	9,55	2,69
BANKINTER	4,63	2,62
CLIN BAVIERA	9,49	2,26
GRUPO TAVEX	0,24	2,08

LOS PEORES

	Precio	Var.%
VERTICE 360	0,06	-33,33
AMPER	1,07	-14,40
URBAS	0,02	-13,79
CODERE	0,97	-13,39
REALIA	0,80	-8,05

LOS MÁS CONTRATADOS

	Precio	Capitalización
SANTANDER	6,04	61.576.020,00
URBAS	0,02	59.679.340,00
VERTICE 360	0,06	58.238.291,00
IBERDROLA	4,44	56.373.309,00
MAPFRE	2,82	42.881.667,00

Eurostoxx 50	FTSE 100	Dow Jones*	Nasdaq 100*	Nikkei 225	DAX	CAC 40
2.921,92	6.439,96	15.760,11	3.461,82	15.403,11	9.006,46	4.059,71
-0,21%	-0,08%	0,13%	0,04%	0,40%	-0,12%	-0,23%

Páginas elaboradas por Renta 4 (902 15 30 20 | www.renta4.com) el 13-12-2013 a las 18:20h. * Datos de los índices americanos a media sesión.

Valores del Ibex 35

	Precio	Var.	Var.%	Máximo	Mínimo	Capitalización	RPD	PER	Var. Año	Var.% Año
▼ABERTIS INFR	15,16	-0,10	-0,69	15,28	15,04	2.395.209,00	4,37	16,91	3,34	28,21
▼ACCIONA	38,88	-0,10	-0,24	39,43	38,52	219.566,00	4,75	43,01	-17,33	-30,83
▲ACERINOX	8,92	0,04	0,44	8,95	8,66	2.377.116,00	3,81	28,50	0,57	6,84
▲ACS CONST.	22,32	0,29	1,32	22,41	21,92	882.599,00	5,12	9,20	3,28	17,23
▼AMADEUS IT	27,24	-0,34	-1,25	27,59	27,18	1.690.056,00	2,16	17,93	8,19	42,97
▲ARCEL.MITTAL	12,04	0,12	0,96	12,11	11,83	711.950,00	1,24	18,91	-0,74	-5,79
▲B. SABADELL	1,76	0,02	1,03	1,77	1,74	10.787.470,00	0,74	22,58	-0,06	-3,04
▼B.POPULAR	4,02	-0,00	-0,02	4,08	3,98	14.348.023,00	0,07	14,64	1,10	37,37
▲BANKINTER	4,63	0,12	2,62	4,67	4,50	4.260.444,00	1,73	15,64	2,61	129,32
▲BBVA	8,23	0,02	0,21	8,34	8,18	21.420.283,00	4,49	12,62	1,27	18,20
▲BOLSAS Y MER	26,26	0,50	1,92	26,35	25,62	609.262,00	6,55	15,52	8,18	45,19
▲CAIXABANK	3,54	0,04	1,26	3,57	3,50	8.634.571,00	5,78	16,56	0,91	34,40
▼DIA	6,14	-0,02	-0,41	6,27	6,12	3.646.170,00	2,38	16,47	1,33	27,71
▼EBRO FOODS	16,22	-0,11	-0,67	16,37	16,17	423.095,00	3,64	15,44	1,32	8,89
▲ENAGAS	19,02	0,01	0,05	19,22	18,99	16.844.499,00	6,65	11,29	2,88	17,84
▼ENDESA	20,41	-0,06	-0,29	20,54	19,98	755.495,00	2,43	12,29	3,54	20,98
▼FCC	14,86	-0,33	-2,17	15,36	14,58	837.708,00	0,00	26,54	5,49	58,59
▲FERROVIAL	13,38	0,04	0,26	13,47	13,30	1.854.891,00	4,71	29,61	2,18	19,51
▲GAS NATURAL	17,86	0,12	0,70	18,06	17,64	2.111.779,00	4,95	12,96	4,28	31,55
▲GRIFOLS	32,68	0,04	0,14	33,00	32,44	351.565,00	1,01	22,62	6,32	23,99
▲IBERDROLA	4,44	0,01	0,27	4,47	4,38	56.373.309,00	6,33	12,34	0,38	9,43
▲INDITEX	110,95	0,05	0,05	112,85	110,50	1.006.859,00	2,13	24,41	5,72	5,43
▼INDRA A	11,00	-0,11	-0,99	11,18	10,97	841.634,00	2,98	12,40	0,98	9,78
▲INT.AIRL.GRP	4,45	0,05	1,18	4,49	4,39	4.579.431,00	0,00	12,94	2,22	99,55
▼JAZZTEL	7,66	-0,05	-0,70	7,92	7,65	2.408.665,00	0,00	26,86	2,40	45,69
▲MAPFRE	2,82	0,03	1,11	2,86	2,79	42.881.667,00	4,40	8,96	0,51	21,86
▲MEDIASET ESP	8,32	0,16	1,96	8,37	8,15	831.243,00	1,17	32,12	3,23	63,46
▲OBR.H.LAIN	27,77	0,31	1,13	28,00	27,50	284.114,00	2,51	8,74	5,82	26,51
▲RED ELE.CORP	45,30	0,26	0,57	45,53	44,91	301.115,00	5,38	12,04	8,01	21,46
▼REPSOL	18,00	-0,11	-0,61	18,22	17,97	7.336.368,00	5,44	12,00	2,67	17,41
▼SACYR	3,60	-0,06	-1,58	3,73	3,58	3.753.842,00	0,00	13,15	2,03	128,94
▼SANTANDER	6,04	-0,02	-0,31	6,14	6,04	61.576.020,00	9,95	11,66	-0,06	-0,98
=TEC.REUNIDAS	37,42	0,00	0,00	37,86	37,32	272.695,00	3,67	13,60	2,34	6,66
▼TELEFONICA	11,26	-0,04	-0,35	11,36	11,21	21.486.012,00	6,66	11,19	1,08	10,55
▲VISCOFAN	39,05	0,02	0,05	39,37	38,82	205.183,00	2,89	16,05	-3,76	-8,78

Mercado Continuo

	Precio	Var.	Var.%	PER	Var. año	Var.% año
▼A. DOMINGUEZ	5,28	-0,05	-0,94	75,43	1,37	35,04
▼ABENGOA	1,93	-0,02	-0,82	10,84	-0,41	-17,52
▲ADVEO	14,10	0,08	0,57	10,37	2,74	24,12
▼ALMIRALL	10,82	-0,16	-1,46	27,53	3,37	45,23
▼AMPER	1,07	-0,18	-14,40	0,00	-0,53	-33,12
▼APERAM	11,58	-0,23	-1,95	0,00	0,21	1,80
▼ATRESMEDIA	11,44	-0,06	-0,52	30,75	7,54	193,33
▼AUXIL. FF.CC	375,70	-0,85	-0,23	11,39	26,70	7,65
▼AZKOYEN	1,92	-0,02	-1,03	21,33	0,56	41,18
=B.RIOJANAS	5,70	0,00	0,00	0,00	1,20	26,67
▲BANKIA	1,03	0,01	1,18	17,13	-3,74	-78,43
=BARON DE LEY	58,95	0,00	0,00	13,01	14,15	31,58
=BAYER	96,15	0,00	0,00	14,84	25,15	35,42
▼BIOSEARCH	0,62	-0,00	-0,80	0,00	0,24	65,33
▼C.PORTLAND V	5,35	-0,18	-3,25	0,00	2,36	78,93
▼CAMPOFRIO	7,35	-0,05	-0,68	19,97	2,50	51,55
▲CIE AUTOMOT.	7,50	0,04	0,60	11,57	2,30	44,23
=CLEOP	1,15	0,00	0,00	0,00	0,00	0,00
▲CLIN BAVIERA	9,49	0,21	2,26	23,55	5,68	149,08
▼CODERE	0,97	-0,15	-13,39	0,00	-2,75	-73,92
▼COR.ALBA	44,33	-0,07	-0,16	15,83	9,02	25,55
▼CORREA	1,28	-0,06	-4,81	0,00	0,58	83,57
=CUNE	15,00	0,00	0,00	0,00	0,40	2,74
▼D. FELGUERA	4,60	-0,05	-1,08	9,73	-0,21	-4,37
▼DEOLEO	0,46	-0,01	-2,15	15,17	0,18	65,45
▼DINAMIA	6,95	-0,02	-0,29	25,74	2,06	41,99
▲EADS NV	53,85	0,55	1,03	15,53	24,45	83,16
▼ELECNOR	10,00	-0,12	-1,19	7,09	0,53	5,60
▼ENCE	2,68	-0,03	-1,11	15,58	0,63	30,85
▼ENEL GREEN P	1,73	-0,01	-0,52	16,03	0,28	19,71
▼ERCROS	0,46	-0,01	-2,36	0,00	0,06	14,00
▼EUROPAC	3,60	-0,14	-3,61	11,55	1,62	81,58
▲EZENTIS	0,42	0,01	1,47	20,75	0,26	176,33
=FAES	2,55	0,00	0,00	20,73	0,96	60,73
=FERGO AISA	0,02	0,00	0,00	0,00	0,00	0,00
▼FERSA	0,37	-0,02	-3,90	74,00	0,03	8,82
▼FLUIDRA	2,32	-0,02	-0,85	15,36	0,10	4,27
=FUNESPAÑA	6,00	0,00	0,00	0,00	-0,18	-2,91
▲G.CATALANA O	24,03	0,28	1,18	11,03	10,26	74,51
=G.E.SAN JOSE	1,23	0,00	0,00	0,85	0,09	7,89
▲GAMESA	7,03	0,12	1,75	20,44	5,37	323,49
▼GRAL.ALQ.MAQ	0,65	-0,05	-7,14	0,00	0,25	62,50
=GRAL.INVERS.	1,64	0,00	0,00	0,00	0,06	3,80
▲GRUPO TAVEX	0,24	0,00	2,08	0,00	0,04	17,22
=IBERPAPEL	15,45	0,00	0,00	15,93	2,57	19,99
=INDO	0,60	0,00	0,00	0,00	0,00	0,00
=INM. DEL SUR	16,00	0,00	0,00	0,00	11,91	291,20
▼INM.COLONIAL	1,05	-0,05	-4,39	14,94	-0,58	-35,83
▼INYPSA	0,91	-0,04	-4,21	0,00	0,26	41,09
=LA SEDA	0,73	0,00	0,00	0,00	-0,20	-21,70
▲LABORAT.ROVI	9,55	0,25	2,69	17,24	4,25	80,19
▲LIBERBANK	0,60	0,00	0,67	0,00	0,00	0,00
▲LINGOTES ESP	3,15	0,15	5,00	0,00	0,63	25,00
=MARTINSA FAD	7,30	0,00	0,00	0,00	0,00	0,00
▼MELIA HOTELS	8,64	-0,04	-0,46	40,92	2,86	49,52
=MIQUEL COST.	29,50	0,00	0,00	13,37	9,00	43,90
▼MONTEBALITO	1,18	-0,08	-6,75	0,00	0,64	121,70
▲NATRA	2,12	0,00	0,24	11,78	1,22	134,25
▼NATRACEUTICA	0,27	-0,00	-1,09	27,20	0,14	110,85
▼NH HOTELES	4,00	-0,04	-0,87	0,00	1,38	53,07
=PESCANOVA	5,91	0,00	0,00	2,27	-8,10	-57,82
=PRIM	5,61	0,00	0,00	0,00	0,37	7,06
▼PRISA	0,34	-0,01	-2,29	22,80	0,11	45,53
▼PROSEGUR	4,49	-0,06	-1,32	13,99	0,05	1,13
▼QUABIT INM.	0,12	-0,01	-5,69	0,00	0,07	152,17
▼REALIA	0,80	-0,07	-8,05	5,41	0,05	6,67
▼RENO MEDICI	0,26	-0,00	-1,12	15,59	0,13	93,43
=RENTA 4 BCO.	4,78	0,00	0,00	23,90	0,09	1,92
=RENTA CORP.	0,57	0,00	0,00	0,00	-0,04	-5,79
=REYAL URBIS	0,12	0,00	0,00	0,00	0,04	45,88
=SAN. RIO B	1,76	0,00	0,00	0,00	0,55	44,79
▼SERV.POINT S	0,09	-0,01	-8,00	0,00	-0,03	-24,59
=SNIACE	0,20	0,00	0,00	0,00	-0,44	-69,23
▲SOLARIA	0,72	0,01	1,41	0,00	0,02	2,86
=SOTOGRANDE	2,75	0,00	0,00	0,00	0,55	25,00
▼TECNOCOM	1,22	-0,01	-0,81	20,33	0,15	14,02
=TESTA INMUEB	7,74	0,00	0,00	0,00	2,02	35,31
=TUBACEX	2,68	0,00	0,00	11,86	0,70	35,01
▼TUBOS REUNID	1,76	-0,02	-1,12	13,44	-0,03	-1,95
▼URALITA	1,19	-0,10	-7,39	119,00	-0,40	-25,16
▼URBAS	0,02	-0,00	-13,79	0,00	0,01	92,31
▼VERTICE 360	0,06	-0,03	-33,33	0,00	-0,03	-30,34
▲VIDRALA	34,28	0,19	0,56	13,94	13,34	63,71
▼VOCENTO	1,42	-0,04	-2,40	178,12	0,40	38,35
▲ZARDOYA OTIS	12,52	0,08	0,64	26,47	2,21	21,44
▼ZELTIA	2,30	-0,01	-0,43	20,77	1,09	89,71

Plan de Pensiones Renta 4 Acciones
Piensa en tu futuro y parte con ventaja
TE REGALAMOS EL 3%* de tu aportación sin límite de cantidad
Hasta el 31 de diciembre de 2013
*Consulte los términos y condiciones en www.renta4.com o en su oficina
renta4banco
921 412 437 www.renta4.com
Renta 4 Segovia | Avda. Fernández Ladreda, 11, 1ºA

GALARDÓN

Novartis recibe el premio Edimsa 2013 al Medicamento del Año por un tratamiento para los pacientes con EPOC ■ Seebri Breezhaler (glicopirronio), broncodilatador de larga duración administrado en una dosis única diaria para el tratamiento de mantenimiento de la EPOC (una patología crónica que afecta a 1,5 millones de españoles y que causa la muerte a 18.000 personas al año en el país), fue elegido el pasado jueves Medicamento del Año en la entrega de los Premios Edimsa 2013. Unos galardones que celebraron su trigésima edición reconociendo la labor de profesionales, instituciones y organizaciones sanitarias del sector publico y privado.

La Audiencia de Sevilla ratifica que Ortega Cano irá a la cárcel

El tribunal confirma la pena de prisión de dos años y seis meses impuesta al diestro por el accidente en el que se vio envuelto en 2011 y le imputa un tercer delito por conducir ebrio

• El abogado del torero desvela que su cliente se encuentra «muy afectado» tras conocer la sentencia y anuncia que la recurrirá ante el Constitucional y solicitará el indulto.

AGENCIAS / SEVILLA

La Sección Primera de la Audiencia Provincial de Sevilla confirmó ayer la condena de dos años y seis meses de cárcel impuesta al torero José Ortega Cano por el accidente de tráfico ocurrido en mayo de 2011 en el que falleció Carlos Parra, imputándole, además, un delito contra la seguridad vial por conducir bajo la influencia de bebidas alcohólicas, al considerar que «no se quebró» la cadena de custodia de la sangre extraída y analizada posteriormente por el Instituto Nacional de Toxicología, cuyo estudio arrojó un resultado de 1,26 gramos de alcohol por litro.

En la sentencia, el tribunal estimó parcialmente los recursos interpuestos por la Fiscalía y la acusación particular -que pidieron elevar la pena a cuatro años-, rechazó el de la defensa -que solicitaba la libre absolución- y revocó el fallo del Juzgado de lo Penal número 6, que condenó al matador de toros a dos años y medio de prisión, pero únicamente por un delito de homicidio por imprudencia grave en concurso con un delito contra la seguridad vial por conducción temeraria.

A diferencia de la Audiencia, la juez Sagrario Romero lo absolvió del delito contra la seguridad vial en su modalidad de conducir bajo la influencia de bebidas alcohólicas, pues consideró que se había roto la cadena de custodia de la sangre extraída.

De este modo, la Sala aceptó los hechos probados recogidos por la juez, pero suprimió el párrafo en el que se aseguraba que no se había podido acreditar «que las muestras analizadas correspondieran con la sangre del acusado en el momento de su ingreso en el hospital después del accidente».

«Tras detenidas y minuciosas lecturas de lo que al respecto se dice en la sentencia debatida, no llegamos a comprender, salvo dudas difusas y no concretadas, los específicos y concretos motivos que han llevado a la magistrada a estimar que la cadena de custodia se ha visto interrumpida de tal manera que existe, a su juicio, una incertidumbre de que las muestras analizadas se correspondan con las del reo, lo que ha impedido su condena» por un delito de conducción bajo los efectos del alcohol, concluye el tribunal.

FALLO INESPERADO. El abogado de Ortega Cano desveló que su cliente se encuentra «muy afectado» tras conocer la sentencia y anunció que recurrirá en amparo al Tribunal Constitucional y solicitará, de manera paralela, el indulto al Gobierno.

Así, en declaraciones a los periodistas instantes después de serle notificado el fallo, el letrado del diestro, Enrique Trebolle, aseguró que su cliente «no se esperaba» este fallo sino que el resultado «fuera a mejor», por lo que recurrirán al Constitucional, pedirán la suspensión de la ejecución de la pena a fin de que no entre en la cárcel e interesarán el indulto al Ejecutivo central.

El abogado expresó también su «más enérgica disconformidad» con la sentencia, al haberle dado valor a la prueba de alcoholemia y, por el contrario, «creerse lo que dice la juez» sobre los testigos que no apreciaron que el torero fuera bebido, lo que es «una auténtica contradicción».

La Audiencia «viene a decir que no se ha quebrado la cadena de custodia y, sin tener ninguna prueba ni circunstancia nueva, hace una valoración que es contraria al Tribunal Constitucional», añadió Trebolle, quien insistió en que la prueba en la que el imputado arrojó un resultado de 1,26 de gramos de alcohol por litro en sangre «es nula porque vulnera el derecho a la intimidad y se hizo con fines terapéuticos y no incriminatorios».

«Mi disconformidad es total» con un fallo que «no tiene ninguna base jurídica», por lo que «vamos a recurrir en amparo al Constitucional, al tiempo que pediremos el indulto a los efectos de que no haya ningún tipo de problemática respecto al ingreso en prisión» de Ortega Cano, quien, «de momento», no debe entrar en la cárcel hasta que el Constitucional no se pronuncie sobre un asunto «de esta envergadura».

LA VIUDA DE PARRA. Por su parte, el abogado que ejerce la acusación particular en nombre de la familia de Carlos Parra, Andrés Avelino Romero, aseveró que la viuda del fallecido «se siente muy aliviada tras conocer la decisión del Tribunal, pues no entendía» que, a pesar de la prueba de alcoholemia, en la primera sentencia «no se hubiera indicado que el acusado iba bebido ese día».

La viuda del fallecido «estaba totalmente convencida de ello», por lo que «el alivio que ha sentido es enorme pues, con independencia de la pena privativa de libertad o no que exista, realmente el que se sepa que iba bajo la influencia de bebidas alcohólicas es un llamamiento a lo que es la verdad, a lo que todos sabíamos y a lo que se esperaba», sentenció el letrado.

De igual modo, según Romero, «a la familia le dolió mucho» que no se le condenara por conducir bajo los efectos del alcohol, «cuando todos sabíamos que la sangre» analizada por el Instituto Nacional de Toxicología «era de Ortega Cano».

El abogado, que anunció el interés de sus representados en estudiar la posibilidad de presentar un futuro recurso ante el Tribunal Constitucional, remarcó nuevamente que la sentencia es, en cualquier caso, «muy positiva», habida cuenta «de que se ha estimado la conducción bajo los efectos del alcohol, con lo cual podemos decir desde este momento que iba bebido».

▶ COMUNICACIÓN

Luis del Olmo deja la radio «definitivamente» después de 50 años de profesión

EUROPA PRESS / MADRID

El periodista Luis del Olmo anunció ayer su despedida «definitiva» de las ondas en Radio Nacional «después de muchos años dando los buenos días a España».

Así, señaló con voz entrecortada que había llegado el momento de decir adiós, «un adiós que, esta vez, no es un hasta luego». «Mi olfato me dice que hay que bajar el telón definitivamente, así que con estas palabras apago el micrófono, mi viejo compañero durante más de medio siglo, hago las maletas y me voy a casa», indicó del Olmo.

El periodista reconoció que no le había resultado fácil tomar la decisión, pero que ahora le «toca guardar silencio» y escuchar cómo hacen la radio y cómo la viven otros profesionales.

Además, se dirigió a sus compañeros y a sus amigos, a todos los oyentes que le han seguido a través de Cadena Cope, Onda Cero y Punto Radio y en Radio Nacional de España, a la que calificó de «entrañable», porque en ella comenzó y ahora termina. En las ondas, añadió, deja sus recuerdos, su amistad y su agradecimiento.

«Gracias a todos por haber tenido la paciencia de escucharme y de llegar hasta aquí», insistió el periodista, que no descartó que sus seguidores puedan encontrarle en otro medio, «nada que ver con la radio, eso sí», si es su deseo.

Finalmente, junto a su último invitado en su período radiofónico, Vicente del Bosque, Del Olmo deseó a los oyentes una feliz Navidad «y feliz vida nueva».

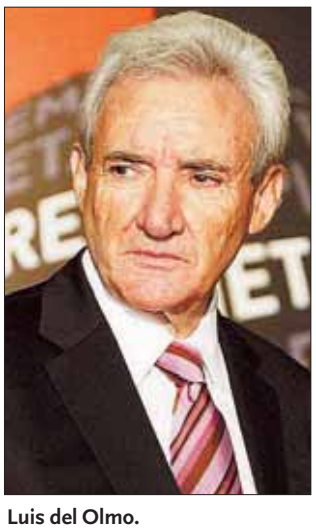

Luis del Olmo.

El Segovia Futsal busca su primera victoria en Liga en el pabellón Pedro Delgado, esta tarde frente al Brihuega. P.34

ATLETISMO María de Frutos, nueva monitora de la escuela del CAS Ciudad de Segovia. PÁGINA 34

BALONMANO El Viveros Herol BM Nava visita hoy la cancha del BM Arroyo. PÁGINA 35

FÚTBOL | TERCERA DIVISIÓN

A la derecha, el segoviano Morales observa el balón en una jugada de un partido anterior del Unami en el campo municipal de La Albuera. / JUAN MARTÍN

Con fuerza después del descanso

El Unami recibe esta tarde al Becerril, penúltimo clasificado, con las bajas de Quique, Maroto y Miguel

D.L.P. / SEGOVIA

El Unami encara la recta final de 2013 con dos compromisos por delante que se antojan muy importantes para consolidarse en la zona tranquila de la clasificación.

El primero de ellos se celebra esta tarde, en el campo de La Albuera a las 16:00 horas. En él, los segovianos se enfrentan al penúltimo clasificado del Grupo VIII, el Becerril, que se encuentra empatado a 7 puntos con el colista, el Racing Lermeño que es, precisamente, el siguiente rival del Unami.

Los azules han aprovechado que el pasado fin de semana no hubo competición, para tomar fuerzas de cara a este final de año. De esta manera, tras seis días de descanso y recuperación, el Unami volvió al trabajo el martes

El entrenador de los segovianos cuenta con tres sancionados que no podrán jugar esta tarde, todos ellos defensas. De esta manera, Tito Domingo tendrá que recomponer la zaga a causa de las ausencias de Quique, Maroto –ambos cumplen ciclo de cinco amonestaciones– y Miguel, que aún tiene que cumplir el segundo de los dos encuentros sin poder jugar, tras la expulsión sufrida en el partido ante el Numancia B.

Por otra parte, Seta sufrió un doble golpe en el tobillo y la rodilla durante un entrenamiento; mientras que Pocho no se pudo ejercitar esta semana, por motivos laborales. Aún así, en principio, ambos jugadores entran en la convocatoria.

Para el entrenador Tito Domingo "el partido ante el Becerril –al igual que el próximo en Lerma– es muy importante para refrendar nuestro buen momento".

En lo que se refiere al choque de esta tarde ante los palentinos, Domingo es cauto a la hora de afirmar que "me da mucho respeto, ya que el rival está en una situación complicada y no debemos confiarnos", concluyó.

EL PARTIDO

HORA	CAMPO	ÁRBITRO
16:00 horas	La Albuera	González Hernández, de Salamanca

UNAMI CP

ENTRENADOR **TITO DOMINGO**

BANQUILLO
Trujillo, Terleira, Seta, Koby y Lastri.

CD BECERRIL

ENTRENADORES **JOSÉ ANTONIO HERNANDO**

BANQUILLO
Ortega, Sousa, Diestro, Arquero y Aitor.

La Granja visita a la Arandina

El CD La Granja tiene mañana un complicado desplazamiento al campo de la Arandina, donde jugará a partir de las 17:00 horas en busca de una victoria que se le resiste desde hace siete jornadas. Como consecuencia de las sanciones del último partido ante el Tordesillas, son baja para hoy el portero granjeño Lucky, así como el entrenador Javier Jadraque y su auxiliar, César Torices.

La Segoviana, a la casa del Cristo Atlético

La Gimnástica Segoviana buscará reencontrarse con el triunfo mañana domingo en la Nueva Balastera, donde se medirá a partir de las 17:00 horas con el Cristo Atlético. Los azulgranas, que aventajan en nueve puntos a los palentinos, no podrán contar para este choque con Iker, que cumple un partido de sanción después de su expulsión frente al Almazán.

FÚTBOL SALA | SEGUNDA DIVISIÓN MASCULINA

El Segovia Futsal quiere darle una alegría a su afición antes de Navidad

Carlos Sánchez recibe esta tarde al Brihuega con la duda de Javi Alonso hasta última hora

D.L.P. / SEGOVIA

El Segovia Futsal tiene un último deseo antes de Navidad, porque no hay ningún regalo mejor para despedirse de la Liga hasta el año que viene que brindar a sus aficionados la primera victoria en casa en esta competición, para así afrontar con más entusiasmo si cabe el siguiente enfrentamiento del próximo miércoles, en la Copa del Rey, ante un Primera División como el Montesinos Jumilla.

Pero antes del partido copero hay que pensar en el de esta tarde frente al Brihuega, a las 18:30 horas, en el pabellón Pedro Delgado. No lo tendrán fácil los segovianos, ya que el conjunto alcarreño se encuentra entre los mejores de la Segunda División, ocupando actualmente la cuarta plaza, con seis victorias y cuatro derrotas.

Ambos equipos afrontan este enfrentamiento con la moral muy alta, después de haber sumado sendos triunfos en la anterior jornada, el Segovia Futsal ante ElPozo Ciudad de Murcia; y el Brihuega, frente al Melilla.

En cuanto a la plantilla segoviana, el técnico Carlos Sánchez cuenta con la duda hasta última hora de Javi Alonso, que sufrió un fuerte golpe en el pie izquierdo que le ha mantenido con molestias esta semana. En el caso de Bingyoba, si bien el jugador no se ha recuperado al cien por cien de sus problemas en el abductor, todo apunta a que pueda jugar esta tarde.

Por lo demás, no hay más novedades en un Segovia Futsal que no quiere bajarse del tren de los buenos resultados.

Jugada del partido disputado en el Pedro Delgado entre el Segovia Futsal y L´Hospitalet BellSport. / JUAN MARTÍN

EL PARTIDO

HORA	PABELLÓN	ÁRBITROS
18:30 horas	Pedro Delgado	Calleja Rubio y Hevia Campa

SEGOVIA FUTSAL — ENTRENADOR **CARLOS SÁNCHEZ**

BRIHUEGA — ENTRENADOR **RUBÉN BARRIOS**

BANQUILLO
Andrés, Charli, Edu, Iván, Chiqui, Adelberto y Javi Alonso.

BANQUILLO
Lozano, Julito, D. Mejías, Cristian, Alvarito, Gonzalo y Párraga.

ATLETISMO | CLUBES

La atleta María de Frutos, nueva monitora del CAS Ciudad de Segovia

E.A. / SEGOVIA

La subcampeona de España de 60 metros lisos en categoría absoluta e internacional, María de Frutos Marazuela, colaborará con la escuela de atletismo del CAS Ciudad de Segovia como monitora para la temporada 2013-2014.

El apoyo que está prestando al club el Instituto Municipal de Deportes del Ayuntamiento de Segovia hace posible que el CAS Ciudad de Segovia cuente con una monitora de atletismo de lujo, con amplia experiencia en Valladolid y Valencia. María de Frutos es profesora de educación infantil y monitora de atletismo.

Así, las categorías prebenjamín y benjamín se beneficiarán de sus conocimientos, al igual que las velocistas del club, que contarán con su experiencia para preparar mejor las competiciones y mejorar ciertos aspectos técnicos de salida y puesta en acción de una prueba de velocidad.

FÚTBOL

El Cuéllar Eufón recibe en Santa Clara al equipo palentino del CD Velilla

E.A. / SEGOVIA

El CD Cuéllar Electricidad Eufón afronta esta tarde su último partido como local de este 2013 y lo hace recibiendo al conjunto palentino del CD Velilla (16:00 horas).

Los cuellaranos llegan a esta jornada con 18 puntos y está a cuatro de su rival, que es sexto, por lo que un triunfo de los locales podría hacerles escalar puestos y ponerse a tiro de su rival en la clasificación.

Los de Félix Blanco han ganado cuatro de sus últimos cinco partidos y afrontan con garantías este final de la primera vuelta. Para este partido el preparador segoviano vuelve a tener la enfermería llena de inquilinos, y no podrá contar con Escudero, Umber, Isma, Adri y Romo.

CONVOCADOS La convocatoria está formada por Repiso, Óscar, Javi, Guille, Rodri, Frutos, Saúl, Champan, Alberto, Víctor, Mora, Dani Tejedor, Vélez, Suárez, Dani Jiménez y Sergio Brañas.

AJEDREZ

El miércoles se celebra el Torneo de Ajedrez de la UVa

E.A. / SEGOVIA

El próximo miércoles día 18 de diciembre se celebrará el segundo Torneo de Ajedrez Universidad de Valladolid - Campus de Segovia, que tendrá lugar en el Ágora del Campus María Zambrano, según el siguiente programa:

17:00-17:45, acreditación de jugadores. 18:00-20:00, celebración de las rondas 1, 2, 3, 4 y 5. 20:30, celebración de la ronda 6. 21:00, entrega de trofeos.

FÚTBOL SALA

El Espinar juega en casa frente al Ventorrillo y el Cuéllar visita As Pontes

E.A. / SEGOVIA

Este fin de semana se celebra la decimosegunda jornada de Liga en el Grupo 1 de la Segunda División B de fútbol sala, en la cual los dos equipos segovianos de la categoría tienen compromisos muy importantes. Por un lado, a las 19:00 horas El Espinar Arlequín, que es colista, recibe al Ventorrillo, penúltimo y cinco puntos por encima de los espinariegos. Por su parte, el Cuéllar Cojalba juega en As Pontes (La Coruña) a las 17:30 frente a O Esteo, un rival que se encuentra con dos puntos más que los cuellaranos.

BALONMANO | PRIMERA NACIONAL

Instante de un tiempo muerto del entrenador Raúl Álvarez, durante un encuentro anterior del Viveros Herol Balonmano Nava. / BM NAVA

El Viveros Herol Nava cierra esta tarde la primera vuelta en casa del BM Arroyo

El conjunto de Raúl Álvarez se mide en tierras vallisoletanas al décimo clasificado, con las bajas de David de Diego y Nicolás López; y con las dudas de Simón García y Ángel González

EL ADELANTADO / SEGOVIA

Este fin de semana se disputa la decimotercera y última jornada de la primera vuelta en el campeonato de Primera Nacional en el Grupo B. Después vendrá el parón navideño hasta el próximo 11 de enero, cuando se reanudará la competición.

Para este cierre de 2013 el Viveros Herol Balonmano Nava se enfrentará a las 20:30 horas de esta tarde, en el polideportivo municipal de La Flecha (Valladolid) al Gerovida Balonmano Arroyo, situado décimo en la tabla con 9 puntos, y que viene de vencer el derbi pucelano al Club Balonmano Delicias por 23-26.

Respecto a la actualidad del Viveros Herol, los naveros continúan con las bajas de David de Diego con una tendinitis en su codo; y la de Nicolás López, convocado por el Cuatro Rayas BM Valladolid.

Además, Simón García causó baja de última hora ante el BM Soria por una inflamación de su talón durante el entrenamiento del viernes previo al partido, siendo duda para esta jornada. Otro de los jugadores con problemas físicos es Ángel González 'Blas', con molestias en su hombro.

El partido será retransmitido en directo a través de la web del club www.balonmanonava.com.

En cuanto al Balonmano Arroyo, de los equipos castellanos y leoneses ascendidos este año por la reestructuración de la Primera División, es el que menos problemas está teniendo para sacar puntos con regularidad, lo que les sitúa en mitad de la tabla sin estar pasando excesivos problemas. Esto puede estar motivado por la experiencia previa del equipo en esta categoría, que mantiene a muchos de los jugadores que lo formaban.

> "Venimos de realizar un buen partido ante BM Soria, y tendremos que mantener ese nivel", declara el entrenador del BM Nava

Los vallisoletanos, en casa, se están mostrando muy correosos, e incluso estuvieron cerca de derrotar al líder Covadonga, ante el que sucumbieron finalmente por tan solo 2 goles de diferencia (27-29). Por ello, los naveros no deben fiarse de un equipo de media tabla pero con hambre de gigantes, siendo muy similar a los últimos rivales de los de Raúl Álvarez, con una rocosa defensa 6:0 con la que intentan recuperar balones para los rápidos contraataques de sus extremos.

En cuanto a su plantilla, en la novena jornada sufrieron la baja Miguel Blanco, uno de sus jugadores de referencia, que sufrió una lesión de rodilla. Ante esta situación, ha tomado el mando de su ataque el central José Manuel Rodríguez 'Manolín', máximo goleador del equipo con 47 goles, destacando en defensa la aportación de su portero Mario Pérez.

Además, cuentan con jugadores con experiencia y conocidos por los naveros como son Roger Grossi y Ángel Verdugo. Éste último militó en temporadas pasadas en el Club Balonmano Nava.

DECLARACIONES Según explicó el entrenador Raúl Álvarez "el BM Arroyo se está mostrando muy combativo en su pista. Venimos de realizar un buen partido ante BM Soria, y tendremos que mantener ese nivel si queremos acabar el año con una victoria que nos permita preparar la segunda vuelta con la mayor cantidad de puntos posibles"

Por lo demás, del resto de la jornada destaca la visita al BM Soria (cuarto) del líder Covadonga, mientras que el Lanzarote (tercero) recibe al Tenerife, séptimo en la tabla.

EL RESTO DE LA JORNADA

- **Lanzarote - Tenerife**
  Hoy, a las 17:30 horas.
- **U. León - Anaitasuna**
  Hoy, a las 18:30 horas.
- **Uharte - UVa**
  Hoy, a las 18:45 horas.
- **Ingenio - Delicias**
  Hoy, a las 19:00 horas
- **Salamanca - Beti-Onak**
  Hoy, a las 19:30 horas.
- **Soria - Covadonga**
  Hoy, a las 19:30 horas.

TAEKWONDO | COMPETICIONES

Seis medallas para el Jansu Gym en el Open Internacional 'Ciudad de Cantalejo'

E.A. / SEGOVIA

El pasado sábado se celebró el segundo Open Internacional de Taekwondo 'Ciudad de Cantalejo', organizado por el Ayuntamiento de la localidad briquera, la Federación de Taekwondo de Castilla y León, y el Club Jansu Gym. Un campeonato con un gran nivel de competición donde se disputaron combates en categoría absoluta, junior y cadete.

El open dio comienzo a las 9:30 hasta las 13:30 horas y, tras un corto descanso, se reanudó a las 15:30 horas, finalizando cerca de las 19:00 horas. Debido a la gran afluencia de competidores se habilitaron tres tatamis para un mejor desarrollo de los combates.

En el evento participaron más de 175 competidores llegados desde más de 23 clubes, pertenecientes a distintas comunidades autónomas. Entre ellos, más de 30 medallistas en campeonatos nacionales que, con su experiencia y su veteranía, pusieron el Open de Cantalejo a un altísimo nivel.

De esta manera la localidad briquera acogió durante el pasado fin de semana a más de 1.000 personas (competidores, técnicos, autoridades, familiares...).

Juan Alberto Gómez, junto a sus alumnos del Jansu Gym con sus medallas. / E.A.

Por su parte, el Club Jansu Gym de Cantalejo presentó para este campeonato a ocho competidores en las distintas categorías, consiguiendo para el club grandes resultados:

Categoría absoluta:

- Javier San Inocente (Oro en +80 kilos).
- Antonio Berzal (Bronce en -80 kilos).

Categoría junior:

- Iván de Lucas (Plata en +78 kilos).
- Aurora Berzal (Bronce en -55 kilos).
- María González (Bronce en -44 kilos).

Categoría cadete:

Arancha Berzal (Oro en +59 kilos).

Gracias a estos resultados, el Club Jansu Gym acabó entre los tres mejores equipos del Campeonato, presentaron tan solo a ocho competidores. Seis de ellos lograron llegar a las semifinales en su peso y categoría; y tres disputaron las finales.

Antes de la entrega de medallas los equipos infantiles del Jansu Gym realizaron una breve exhibición en la cual mostraron a todo el público presente sus grandes aptitudes, dirigidos por su profesor Juan Alberto Gómez.

La entrega de las medallas fue realizada por José Antonio Sanz, alcalde de Cantalejo; Susana San Atanasio, concejala de Deportes del Ayuntamiento de Cantalejo; Luis Carlos Ovejero, presidente de la Federación de Castilla y León de Taekwondo; y la presidenta de Unicef en Segovia.

SELECCIÓN ESPAÑOLA

Del Bosque no se imagina al equipo nacional sin catalanes

EUROPA PRESS / MADRID

El seleccionador español, Vicente del Bosque, aseguró ayer que le «costaría mucho imaginar una Liga sin el Barça» o que «no hubiera jugadores catalanes en la selección», después de que Cataluña anunciase el pasado jueves que tiene previsto celebrar su consulta soberanista el 9 de noviembre de 2014.

«La convivencia en nuestra selección ha sido de una cordialidad máxima y nadie tiene un sentimiento distinto al de defender la camiseta del equipo nacional», indicó el salmantino.

Sobre la actuación de la 'roja' en el Mundial de 2014, el técnico apuntó que «lo normal» sería no ganarlo y que eso es «un síntoma bueno». «Debemos de tener esa inseguridad ante los rivales, que son buenos. Es un signo de humildad muy bueno para afrontar un campeonato del mundo», agregó.

«Estos últimos años con las victorias se ha creado un clima de euforia que contrasta con el fatalismo que no nos dejaba pasar de cuartos. Ahora todos piensan que vamos a ser campeones. Tenemos que ser más mesurados y ver que no es fácil», añadió Del Bosque, para quien «hay muchas selecciones que tienen opciones» de hacerse con el título en Brasil.

BALÓN DE ORO

El brasileño Ronaldo lo apostaría todo por Leo Messi

EUROPA PRESS / MADRID

El exdelantero brasileño Ronaldo Nazario, que vistió las camisetas de Barcelona y Real Madrid, entre otros equipos, durante su carrera deportiva, reconoció ayer que «apostaría todo» a que Leo Messi gana el FIFA Balón de Oro, aunque indicó que considera que Cristiano Ronaldo «también se lo merece», ya que son los dos futbolistas «igualados por encima de todos los demás».

«Me lo jugaría todo por Messi. Aparte de que es increíble, ha jugador muy bien, aunque ha sufrido una lesión en el último mes. Pero darle el Balón de Oro supone una injusticia también con Cristiano Ronaldo porque parece que, incluso, se lo merece más. Son los dos mejores jugadores de los últimos cinco o seis años y están muy por encima de los demás», analizó el exfutbolista que ganó dos veces el dorado galardón.

PRIMERA DIVISIÓN

Benzema será uno de los integrantes de la delantera blanca en el campo del Osasuna, un escenario especialmente complicado para el cuadro 'merengue'. / EFE

El Madrid, ante sus fantasmas

Los blancos visitan hoy uno de los campos donde más sufren cada temporada: El Sadar

AGENCIAS / MADRID

El Real Madrid visita hoy uno de sus campos malditos, El Sadar, en busca de su sexto triunfo liguero consecutivo tras el paseo triunfal por Europa del pasado martes.

Clasificado con solvencia para octavos de final como primero de grupo en la Liga de Campeones, los de Carlo Ancelotti vuelven a la competición doméstica con la intención de lograr su sexta victoria consecutiva y olvidar así su tropiezo del fin de semana pasado en la ida de dieciseisavos de Copa del Rey ante el humilde Olímpic de Xàtiva (0-0).

Para ello, el técnico italiano dispondrá de los mimbres para alinear a su once de gala, con Cristiano Ronaldo, destrozando récords en Europa, Gareth Bale y Karim Benzema como 'tridente' atacante. Sin embargo, volverán a ser baja Fabio Coentrao y Raphael Varane, que continúan recuperándose de sus lesiones, además de la ausencia de larga duración de Sami Kedhira.

Para conseguir su objetivo de mantener la buena racha, el conjunto 'merengue' volverá a toparse con un viejo enemigo, El Sadar. El cuadro blanco, que la temporada pasada sacó un empate (0-0) de Pamplona, solo ha podido ganar en una de sus últimas cinco visitas al campo navarro, en la temporada 2011-12 (1-5).

Por su parte, el cuadro 'rojillo', con 13 puntos y uno por encima de las posiciones de descenso, llega a la cita crecido tras remontar un 3-0 el fin de semana pasado en el partido de Copa del Rey ante el Málaga (3-3). Sin embargo, en Liga, la imagen dada ante el Valencia en Mestalla (3-0) todavía está por mejorar.

Javi Gracia recuperará para el duelo liguero a Marc Bertrán, Arribas y Lolo, después de darles descanso en la ida de la eliminatoria copera. Sin embargo, Sisi, Nino y De las Cuevas continuarán siendo baja por lesión, mientras que el capitán Patxi Puñal deberá cumplir sanción tras haber sido expulsado en Mestalla.

«BUENA ACTITUD». En la rueda de prensa previa al duelo, el entrenador del bloque capitalino, Carlo Ancelotti, subrayó que la «actitud del equipo es buena», pero advirtió de que deben «dar continuidad al juego» con ella. Asimismo, desveló que no va a cambiar «mucho» ante Osasuna en El Sadar con respecto al once que jugó contra el Copenhague el martes en la 'Champions'.

«Va a ser un partido complicado y debemos hacer lo máximo, y si lo hacemos podemos ganar», expresó con respecto al choque de hoy. «Tenemos 90 minutos para marcar, no debemos obsesionarnos con conseguir un tanto muy temprano. Osasuna jugó muy bien contra el Barcelona, es muy organizado. Es importante mantener la concentración y dar lo máximo», remarcó el técnico.

Sobre la incomodidad del conjunto blanco siempre que visita el campo navarro, Ancelotti explicó que esta vez será distinto a cuando jugaron en Vallecas, otro campo poco propicio para el juego madridista. «Hemos mejorado mucho desde partido contra el Rayo. Tenemos solidez, buena química entre jugadores y vamos a hacer un partido diferente», indicó.

Por otro lado, el entrenador italiano negó que Radamel Falcao pueda engrosar en invierno la lista de delanteros del Real Madrid: «Es un gran jugador, pero en este momento estamos muy contentos con todos nuestros atacantes, estamos marcando muchos goles y no creo que en este momento Falcao sea un jugador indicado para nosotros».

Por último, no mostró preferencia por ningún posible rival en octavos de la Champions. «Eso no es tan importante», apuntó.

Florentino reitera que 'CR7' es el mejor del mundo

EUROPA PRESS / MADRID

El presidente del Real Madrid, Florentino Pérez, se mostró confiado ayer en que el delantero del conjunto blanco, Cristiano Ronaldo, sea proclamado ganador del FIFA Balón de Oro y entiende que cualquier otro desenlace «sería una injusticia», ya que «todo el mundo sabe que es el mejor del mundo».

El presidente del Madrid.

En la tradicional copa de Navidad con la prensa, el dirigente reconoció, por otro lado, que no sabe si 'CR7' asistirá a la Gala de entrega del trofeo. «Hasta ahora ha ido siempre. Además, yo estoy convencido que va a ganar», apuntó el mandatario.

«Vivimos en una etapa en la que nuestros aficionados están satisfechos. Sabemos que queda un largo camino y los retos son importantes. Confiamos en nuestros entrenadores y en el talento de los jugadores. Ojalá 2014 sea el año de esa 'Décima' con la que soñamos todos, sería un gran regalo para todos nuestros seguidores», remarcó el presidente blanco en su discurso.

BALONMANO | CAMPEONATO DEL MUNDO

Las 'guerreras' no dan ninguna opción a Angola

España asegura la segunda posición de su grupo tras vencer al combinado africano

Las jugadoras nacionales Patricia Elorza (d) y Alexandrina Cabral celebran un tanto de España frente a Angola. / EFE

EUROPA PRESS / ZRENJANIN

La selección española de balonmano femenino se impuso ayer (21-30) a Angola en el último partido de la fase inicial del Mundial que se está disputando en Serbia, con lo que las 'guerreras' sumaron el cuarto triunfo y aseguraron la segunda posición del Grupo C de cara a los cruces de octavos de final, donde espera un complicado rival del Grupo D.

La campeona africana aguantó ocho minutos en el Crystal Sports de Zrenjanin. Eso fue lo que tardó la bronce mundialista y olímpica en entrar en el partido y remontar un parcial de 4-0 con una inspirada Sandy Barbosa, quien terminó siendo la mejor del partido (nueve goles). A partir de ahí, España no tuvo rival y manejó siempre una ventaja mínima de cuatro tantos, que terminó siendo de nueve (21-30).

A pesar de la victoria, al combinado español le pasaron factura los dos últimos enfrentamientos ante Argentina y Paraguay. Dos trámites que nada tienen que ver con lo que esperaba a las de Dueñas para asegurar su segunda plaza. España tardó ocho minutos en hacer su primer gol, con un 4-0 en contra, pero, a partir de ahí, solo existió el conjunto nacional. Los nervios de inicio y un gran arranque de las africanas mantuvo desorganizada la defensa de las 'guerreras' y precipitado el ataque. La contundencia de Barbosa se encargó de dar la vuelta al marcador (4-5) y, tras ello, España no encontró resistencia.

Angola se mantuvo gracias a los tantos de Isabel Guialo, pero la defensa de las africanas no supo parar la calidad patria. Solo las pérdidas de balón impedían que el marcador fuera más abultado al descanso (10-14).

Sin embargo, Mangué y Pinedo incrementaron la ventaja nada más reanudarse el partido y, a pesar de que España, se quedaba en inferioridad, la distancia era ya insalvable para su rival.

Las chicas de Vivaldo Eduardo entraron entonces en la batalla con el bloque medallista en Londres, pero chocaron con Silvia Navarro, que terminó con 13 paradas, y con una gran defensa. Mientras en el toma y daca, las 'guerreras' mantuvieron una renta más que segura para encarrilar la victoria (17-24).

Las de Dueñas se repartieron el protagonismo, aunque la gran 'estrella' del bloque, Barbosa, siguió marcando las diferencias para el conjunto nacional. De esta forma, gracias al juego coral y a su superioridad en cuanto a calidad, las 'guerreras' terminaron por sentenciar a una Angola que se desvaneció ante el empuje de una España que ya está en octavos.

DECLARACIONES

SANDY BARBOSA
JUGADORA DE ESPAÑA

«Empezamos un poco pasivas pero luego hemos reaccionado»

NATACIÓN

Belmonte se cuelga el oro en el 800

La nadadora española Mireia Belmonte se colgó ayer la medalla de oro de los 800 metros libres en el Campeonato de Europa de piscina corta, que se está celebrando en la localidad danesa de Herning, en una nueva tarde de gloria para la catalana imponente en la recta final, sobresaliente en la media distancia. La de Badalona, que logró su segundo oro tras el 200 mariposa logrado el pasado jueves, con récord continental incluido, no tiene límites. Belmonte ha roto cualquier previsión de su progresión y ha abierto un nuevo escenario para la natación nacional, acostumbrada, hasta su aparición, a ver desde lejos las finales y, por supuesto, los metales. La catalana, discípula de Fred Vergnoux, uno de los responsables del éxito, estableció un cronómetro de 8:05:18 y doblegó a la anfitriona Lotte Friis.

MOTOCICLISMO

Jerez volverá a acoger un Gran Premio en 2014

La Federación Internacional de Motociclismo publicó ayer un calendario actualizado del Campeonato del Mundo de MotoGP para la temporada 2014. El primer cambio respecto al anunciado a principios de octubre afecta al Gran Premio de España en Jerez, que se celebrará el 4 de mayo, que ahora ya no aparece como STC (sujeto a contrato), sino como confirmado. La otra variación se produce con las carreras que se disputarán en octubre durante el periplo transoceánico del campeonato, que intercambian fechas. Ahora, Japón aparece como la primera de las tres citas, seguido de Australia y Malasia.

CICLISMO

Chris Froome vence a la esquistosomiasis

El ciclista británico Chris Froome anunció ayer que, «por fin», ha vencido a la esquistosomiasis, una enfermedad que le ha acompañado durante los últimos cuatro años, tal y como lo confirmó un análisis realizado en su último viaje a Kenia, «la primera vez que dio negativa» desde que se lo diagnosticaran en 2009. Para el ganador del Tour de Francia, se trata de una noticia «fantástica para él», ya que el hecho de que los resultados hayan salido negativos quiere decir que la enfermedad «debilitante» que le acompañaba, también conocida como 'bilharziasis', ha desaparecido y, por consiguiente, que no deberá preocuparse más de ella.

LA IMAGEN

Platini visita San Mamés. El presidente de la UEFA, Michel Platini (2i), visitó ayer el nuevo estadio de San Mamés, acompañado por el presidente de la Real Federación Española de Fútbol, Ángel María Villar (1i), y el del Athletic Club, Josu Urrutia (3i) Con este acto, el galo cerró su visita a Bilbao, donde asistió al comité ejecutivo de la UEFA que se celebró en la capital vizcaína / FOTO: EFE

FÓRMULA UNO

Sauber anuncia el fichaje de Adrian Sutil

La escudería Sauber anunció ayer el fichaje del piloto alemán Adrian Sutil, que estaba sin equipo desde su reciente marcha de Force India y que el próximo año afrontará su séptima temporada en la Fórmula Uno. El germano, que ha emprendido el camino opuesto a Niko Hulkenberg, fichado por Force India procedente de Sauber, se mostró «muy feliz» por haber encontrado «un terreno común» con su nueva escudería, después de «unas negociaciones que se alargaron más de lo previsto». «Ahora voy a tener un motivo más para celebrar la Navidad. Después de seis años buenos en Force India era el momento de embarcarse en un nuevo desafío. Estoy decidido a hacer mi parte del trabajo para tener un futuro de éxitos junto con Sauber. La larga y exitosa tradición del equipo en los deportes de motor, combinada con una fábrica impresionante y uno de los mejores túneles de viento en la Fórmula Uno, siempre me ha fascinado», explicó el piloto. Por su parte, la directora del equipo, Monisha Kaltenborn, subrayó que Sutil «no solo es muy rápido, sino que también tiene mucha experiencia».

Avant entre Madrid, Segovia y Valladolid

(Nueva estación Segovia - Guiomar)

TREN	DIAS de CIRCULACIÓN							Madrid	Segovia	Valladolid
Avant (1)	L	M	X	J	V			7:38	8:06	8:43
Avant	L	M	X	J	V	S	D	9:40	10:08	10:45
Avant (2)						S	D	10:30	10:58	---
Avant	L	M	X	J	V	S	D	11:30	11:58	12:35
Avant (1)	L	M	X	J	V			15:15	15:43	---
Avant	L	M	X	J	V	S	D	15:30	15:58	16:35
Avant (1)	L	M	X	J	V			16:15	16:43	17:20
Avant	L	M	X	J	V	S	D	17:35	18:02	18:40
Avant (3)	L	M	X	J	V			19:15	19:43	---
Avant	L	M	X	J	V	S	D	19:45	20:13	20:50
Avant	L	M	X	J	V	S	D	21:30	21:58	22:35

1: NO CIRCULA 25/07, 15/08, 12/10, 1/11, 6 y 8/12/11. 2: CIRCULA 25/07, 15/08, 12/10, 1/11, 6 Y 8/12/11. 3: NO CIRCULA 23/06, 25/07, 15/08, 12/10, 1/11, 6 Y 8/12/11.

TREN	DIAS de CIRCULACIÓN							Valladolid	Segovia	Madrid
Avant (1)	L	M	X	J	V			---	7:00	7:28
Avant (2)	L	M	X	J	V			6:45	7:22	7:50
Avant (2)	L	M	X	J	V			7:15	7:52	8:20
Avant	L	M	X	J	V	S	D	7:45	8:22	8:50
Avant	L	M	X	J	V	S	D	9:45	10:22	10:50
Avant	L	M	X	J	V	S	D	13:25	14:02	14:30
Avant	L	M	X	J	V	S	D	15:30	16:07	16:35
Avant	L	M	X	J	V	S	D	---	18.30	18:58
Avant	L	M	X	J	V	S	D	19:35	20:12	20:40
Avant	L	M	X	J	V	S	D	21:00	21.37	22:05

1: NO CIRCULA 23/06, 25/07, 15/08, 12/10, 1/11, 6 y 8/12/11. 2: NO CIRCULA 25/07, 15/08, 12/10, 1/11, 6 y 8/12/11.

Autobuses entre Segovia y Madrid

La Sepulvedana

Información: www.lasepulvedana.es - Teléfono: 902 11 96 99

Segovia - Madrid					Madrid - Segovia				
lunes a viernes laborables					lunes a viernes laborables				
6.00 D	6.15 S	6.30 D	6.45 D	7.00 S	6.30 D	7.00 D	[illegible]	8.00 R	8.45 D
7.30 D	7.45 D	8.00 S	8.30 D	9.00 D	9.30 D	10.15 D	10.45 L	11.00 D	11.45 D
9:00 L	9.30 S	10.15 D	11.00 D	11.45 D	12.30 D	13.15 D	13.30 L	14.00 D	14.30 D
12:15 L	12.30 D	13.15 D	14.00 D	14.30 R	15.00 S	15.15 D	15.30 D	16.00 D	16.30 D
14.45 D	15.30 D	15.30 L	16.00 R	16.30 D	16.45 L	17.00 D	17.45 D	18.15 D	18.30 S
17.15 D	18.00 D	18.00 L	18.30 D	19.15 D	18.45 D	19.15 D	19.45 D	20.15 D	20.30 L
20.00 S	20.45 D	21.30 S			21.00 D	21.45 S	22.30 D	23.00 S	
sábados laborables					sábados laborables				
7.30 D	8.30 S	9.15 D	10.00 D	10.45 S	8.00 S	9.00 D	9.30 D	10.15 D	11.00 S
11.30 D	12.15 D	13.00 D	14.00 S	15.00 D	11.30 D	12.00 D	12.30 D	13.00 D	13.45 S
16.00 R	17.00 D	18.00 S	19.00 D	20.00R	14.30 D	15.30 R	16.30 D	17.30 S	18.30 D
21.00 D	21.30 S				19.15 D	20.00 R	20.45 D	21.30 S	22.15 D
					23.00 S				
domingos y festivos					domingos y festivos				
8.30 S	9.30 D	10.30 S	11.30 D	12.30 S	8.00 S	9.00 D	10.00 D	11.00 S	12.00 D
13.30 D	14.30 S	15.30 D	16.00 R	16.30 D	13.00 D	14.00 D	15.00 R	16.00 D	17.00 S
17.15 D	18.00 D	18.45 D	19.30 D	20.15 R	18.00 D	19.00 D	20.00 R	21.00 D	21.30 D
21.00 D	21.30 S	22.30 D			22.00D	23.00 S			

D: Expediciones DIRECTAS / (*) Días Lectivos / R: Expediciones RUTA con parada en Revenga, Ortigosa, Otero de Herreros, Los Ángeles, San Rafael, Guadarrama, Los Negrales, Villalba, Torrelodones y Las Rozas / S: Expediciones SEMIDIRECTAS con parada en Revenga, Ortigosa, Otero de Herreros, Los Ángeles y San Rafael / L: Servicio Lanzadera Madrid - San Rafael - Los Ángeles ó viceversa.

Trenes desde Segovia

(Nueva estación Segovia - Guiomar)

HORA	TREN	DESTINO	PARADAS / CIRCULACIÓN / OBSERVACIONES
08:22	99088	Cartagena	**MADRID-Atocha Cercanias** (09:53), **ALBACETE Los Llanos** (12:09), **Archena-Fortuna** (13:43), **MURCIA del Carmen** (14:02), **Balsicas-Mar Menor** (14:31), **Torre Pacheco** (14:37), **Cartagena** (14:52) *Diario.* **Tren Valladolid - Cartagena AVANT 08088 Valladolid 07:45 - Madrid 08:50 + ALTARIA 222 Madrid 09:40 - Cartagena 14:52 cambio de tren en Madrid 09:40**
8:30	Alvia 4087	Hendaya	**VALLADOLID-Campo Grande** (09:07), **BURGOS-Rosa de Lima** (10:21), **Miranda de Ebro** (11:12), **VITORIA/Gasteiz** (11:39), **Zumarraga** (12:27), **SAN SEBASTIÁN/Donostia** (13:18), **Irún** (13:45), **Hendaya** (13:51). *Diario*
8:30	Alvia 4087	Bilbao - Abando	**VALLADOLID-Campo Grande** (09:07), **BURGOS-Rosa de Lima** (10:21), **Miranda de Ebro** (11:12), **BILBAO-Abando** (12:47). *Lunes a Sábado.* **No circula 12 Octubre, 1, 9 Noviembre, 6, 8 Diciembre**
11:05	Alvia 4072	Alacant - Terminal	**MADRID Chamartín** (11:38), **MADRID Puerta de Atocha** (12:09), **ALBACETE Los Llanos** (13:58), **Villena** (15:04), **Elda-Petrer** (15:16), **ALACANT - Terminal** (15:48). *Diario*
14:12	Alvia 4072	Alacant - Terminal	**MADRID Chamartín** (14:43), **MADRID Puerta de Atocha** (15:12), **CUENCA Fernando Zóbel** (16:18), **ALBACETE Los Llanos** (16:57), **Almansa** (17:35), **Villena** (18:01), **Elda-Petrer** (18:13), **ALACANT - Terminal** (19:00). *Sábado y Domingo.* **No circula 22, 29 Septiembre, 6 Octubre**
15:13	Alvia 4141	Gijón	**VALLADOLID-Campo Grande** (15:50), **PALENCIA** (16:25), **Sahagún** (16:55), **LEÓN** (17:34), **Pola de Lena** (19:17), **Mieres-Puente** (19:27), **Oviedo** (19:45), **Gijón** (20:15). *Diario*
15:13	99155	Gijón	**VALLADOLID-Campo Grande** (15:50), **PALENCIA** (16:25), **Sahagún** (16:55), **LEÓN** (17:34), **Pola de Lena** (19:17), **Mieres-Puente** (19:27), **Oviedo** (19:45), **Gijón** (20:15). *Domingo.* **Tren Alicante - Gijón ALVIA 4155 Alicante 10:35 - Pontevedra 21:56 + ALVIA Madrid 14:40 - Gijón 20:15 cambio de tren en Madrid Ch 14:40**
15:14	Alvia 4100	Alacant - Terminal	**MADRID Chamartín** (15:46), **MADRID Puerta de Atocha** (16:20), **ALBACETE Los Llanos** (17:58), **Villena** (19:06), **Elda-Petrer** (19:17), **ALACANT - Terminal** (19:43). *Diario.* **Producto compartido con AVANT 34100 Valladolid - Madrid**
15:30	Alvia 4155	Pontevedra	**Medina del Campo** (16:07), **ZAMORA** (17:00), **Puebla de Sanabria** (18:10), **A Gudiña** (18:45), **OURENSE** (19:48), **Guillarei** (20:53), **Redondela** (21:11), **Vigo Guixar** (21:22), **PONTEVEDRA Centro** (21:56). *Diario*
15:30	Alvia 4155	A Coruña	**Medina del Campo** (16:07), **ZAMORA** (17:00), **Puebla de Sanabria** (18:10), **A Gudiña** (18:45), **OURENSE** (19:48), **Santiago de Compostela** (20:36), **A CORUÑA** (21:09). *Diario*
16:35	Alvia 4167	Hendaya	**VALLADOLID-Campo Grande** (17:23), **BURGOS-Rosa de Lima** (18:33), **Miranda de Ebro** (19:27), **VITORIA/Gasteiz** (19:52), **Zumarraga** (20:34), **Tolosa** (21:05), **SAN SEBASTIÁN/Donostia** (21:26), **Irún** (21:49), **Hendaya** (21:55). *Diario*
16:35	Alvia 4167	Bilbao - Abando	**VALLADOLID-Campo Grande** (17:23), **BURGOS-Rosa de Lima** (18:33), **Miranda de Ebro** (19:27), **BILBAO-Abando** (21:00). *Lunes a Viernes y Domingo*
18:38	Alvia 4183	Santander	**VALLADOLID-Campo Grande** (19:15), **PALENCIA** (19:54), **Aguilar de Campoo** (20:59), **Reinosa** (21:26), **Torrelavega** (22:14), **SANTANDER** (22:38). *Diario*

Para muchas mujeres, su maternidad se ha convertido
en un factor de desigualdad social, violencia, abuso o pérdida de empleo

fundación madrina
Siempre a tu lado

SOS España:
Cada hora,
9 madres y sus bebés
necesitan AYUDA

ESTÁ EN TUS MANOS...COLABORA

- Amadrina una madre y su bebé
  La Caixa 2100 1447 33 0200132088
- Sé Voluntari@
  - Madrinas y padrinos que acompañan a la futura mamá y su bebé
  - Profesionales: médicos, abogados,...
- Dona alimentos, ropa y material materno-infantil
- Acoge temporalmente en tu Hogar
- Ofrece Formación y Empleo

Info: 91 449 06 90 | www.madrina.org | fundacion@madrina.org Síguenos en:

Fundación Madrina: Entidad "benéfico asistencial" pro-infancia y pro-maternidad, que acoge al año más de 4.000 madres en exclusión y recibe más de 100 llamadas y emails de emergencia al día. Inscrita en el Ministerio de Sanidad, Servicios Sociales e Igualdad Nº 28/1183, Comunidad de Madrid E-22624 y en la AECID.

Autobuses entre Segovia, Ávila y Salamanca

Segovia - Ávila
Lunes a viernes
7:00 - 10:00 14:00 - 18:00
Sábados, domingos y festivos
9:00 - 18:00

Ávila - Segovia
Lunes a viernes
8:15 - 11:15 15:15 - 19:15
Sábados, domingos y festivos
10:15 - 19:15

Segovia - Ávila - Salamanca				
	Lunes a viernes laborables	Lunes a viernes laborables	Sábados, domingos y festivos	Sábados, domingos y festivos
Segovia	7:45	14:00	9:00	18:00
Llegada a Ávila	8:45	15:00	10:00	19:00
Salida de Ávila	9:00	15:15	10:15	19:15
Peñaranda de Bracamonte	9:55	16:10	11:10	20:10
Salamanca	10:30	16:45	11:45	20:45
Salamanca - Ávila - Segovia				
	Lunes a viernes laborables	Lunes a viernes laborables	Sábados, domingos y festivos	Sábados, domingos y festivos
Salamanca	6:30	13:15	8:30	17:30
Peñaranda de Bracamonte	7:05	13:50	9:05	18:05
Llegada a Ávila	8:00	14:45	10:00	19:00
Salida de Ávila	8:15	15:00	10:15	19:15
Segovia	9:15	16:00	11:15	20:15

Servicio combinado AutoRes - La Sepulvedana. Estos horarios tienen carácter informativo pudiendo sufrir alteraciones

Trenes entre Cercedilla - Segovia (Antigua estación) Línea C-8

Atocha	Cercedilla		Cercedilla	Tablada	Gudillos	San Rafael	El Espinar	Los Ángeles	Otero Herreros	Ortigosa del Monte	Navas de Riofrío	Segovia	
●	●		●	○	○	○	○	○	○	○	○	●	
			7:00	7:05		7:11	7:14	7:19	7:22		7:29	7:37	LMXJV (1)
8:30	9:45		9:47	9:52		9:58	10:01	10:06	10:09		10:16	10:24	SD (2)
9:00	10:21												
10:01	11:21		11:32			11:42	11:45	11:50	11:53		12:00	12:08	SD (2)
10:01	11:21												
11:01	12:22		12:30	12:37		12:41	12:44	12:48	12:52		12:59	13:07	LMXJV (1)
12:01	13:20		13:32	13:37		13:43	13:46	13:51	13:54		14:01	14:09	SD (2)
15:01	16:25												
15:31	16:55		17:00			17:10	17:13	17:18	17:21		17:28	17:37	V (3)
16:01	17:20		17:32			17:42	17:45	17:50	17:53		18:00	18:08	SD (2)
18:01	19:22												
18:31	19:53		20:00	20:05	20:08	20:11	20:14	20:19	20:22	20:27	20:30	20:38	LMXJV (1)
19:01	20:25		20:32	20:37	20:40	20:43	20.46	20:51	20:54	20:59	21:02	21:10	SD (2)

(1). No circula 15/05, 15 y 16/08, 1/11, 6 y 25/12 (2). Circula 15/05, 15 y 16/08, 1/11, 6 y 25/12. (3). No circula 16/08, 1/11, 6/12. Circula 14/08, 31/10 y 05/12.

Trenes entre Segovia - Cercedilla (Antigua estación) Línea C-8

	Segovia	Navas de Riofrío	Ortigosa del Monte	Otero Herreros	Los Ángeles	El Espinar	San Rafael	Gudillos	Tablada	Cercedilla		Cercedilla	Atocha
	●	○	○	○	○	○	○	○	○	●		●	●
LMXJV (1)	7:50	7:58	8:01	8:06	8:09	8:14	8:17	8:19	8:22	8:28		8:35	9:50
												9:34	10:49
SD (2)	10:50	10:58	11:01	11:06	11:09	11:14	11:17	11:19	11:22	11:28		11:35	12:49
												12:35	13:50
SD (2)	12:50	12:58		13:05	13:08	13:13	13:16			13:26		13:35	14:50
												14:35	15:50
DIARIO	14:50	14:58		15:05	15:08	15:13	15:16		15:21	15:27		15:33	16:50
												16:05	17:20
												16:35	17:50
V (3)	17:50	17:58		18:05	18:08	18:13	18:16			18:26		18:35	19:50
												19:03	20:20
SD (2)	18:50	18:58		19:05	19:08	19:13	19:16			19:26		19:33	20:51
												20:35	21:50
LMXJV	20:50	20:58		21:05	21:08	21:13	21:16		21:21	21:27		21:35	22:00
SD (2)	21:20	21:28		21:35	21:38	21:43	21:46		21:51	21:57		21:58	23:08

(1). No circula 15/05, 15 y 16/08, 1/11, 6 y 25/12 (2). Circula 15/05, 15 y 16/08, 1/11, 6 y 25/12. (3). No circula 16/08, 1/11, 6/12. Circula 14/08, 31/10 y 05/12.

LA SEÑORA

Dª Mª del Carmen de Juan Gómez

VIUDA DE D. PABLO BRAÑAS CELA

Ha descansado en la paz del Señor en Segovia
el día 13 de diciembre de 2013

A los 90 años de edad

Habiendo recibido los Santos Sacramentos y la Bendición de Su Santidad

D. E. P.

Hijos, (†) Juan-Pablo, Mª Carmen, Ángel, Antonio y Pilar Brañas de Juan; hijos políticos, Mercedes y Carlos; nietos, Silvia, Óscar, Juan-Ignacio, Raúl, Celia, Guillermo, Mamen, Susana, Jessica, María, Daniel, Pili y José-Carlos; hermano, Leonor; biznietos, hermanos políticos, sobrinos y demás familia, *Ruegan una oración por su alma*

El funeral por el eterno descanso de su alma tendrá lugar hoy día 14, a las 11:30 horas, en la iglesia parroquial de Abades; acto seguido, el cadáver recibirá cristiana sepultura en el cementerio de Abades. La misa de privilegio tendrá lugar el día 16, a las 19:30 horas, en la iglesia parroquial de Santo Tomás de Segovia.

CASA DOLIENTE: TANATORIO SEGOVIANO SAN JUAN DE LA CRUZ
AGENCIA FUNERARIA **SANTA TERESA**

(3)

EL SEÑOR

D. Petronilo Arribas Arribas

Ha descansado en la paz del Señor en Carbonero
el Mayor el día 13 de diciembre de 2013

A los 90 años de edad

Habiendo recibido los Santos Sacramentos y la Bendición de Su Santidad

D. E. P.

Esposa, Estefanía Herranz Illanas; hijos, Mª Guadalupe, José-Luis, Ángel y Josefa; hijos políticos, Fernando, Mª José, Pilar y Jesús; nietos; biznietos; hermana, Valeriana; hermanos políticos y demás familia,

Ruegan una oración por su alma

El funeral por el eterno descanso de su alma tendrá lugar hoy día 14, a las 13:00 horas, en la iglesia parroquial de Mozoncillo; acto seguido, el cadáver recibirá cristiana sepultura en el cementerio de Mozoncillo

CASA DOLIENTE: TANATORIO SAN JUAN DE LA CRUZ EN CARBONERO EL MAYOR
AGENCIA FUNERARIA **SANTA TERESA**

(3)

Autobuses entre Segovia y Valladolid

Segovia - Cuéllar - Valladolid				Valladolid - Cuéllar - Segovia		
De lunes a viernes						
5:55***	6:45*	7:45		6:00***	6:45	7:45
9:00	11:00#	12:00		9:00	11:00#	12:00
13:00	14:00	15:00**		13:00	14:00	15:00**
15:00	16:00**	17:00#		15:00	16:00**	17:00#
18:00	19:00#	##20:00		18:00	19:00#	20:00##
21:00				21:00*		
Viernes y vísperas de festivo						
16.00**				16.00**		
Sábados						
9:00	12:00	15:00		9:00	12:00	15:00
17:00#	19:00#	21:00		17:00#	19:00#	21:00*
Domingo y festivos						
9:00###	11:00#	13:00		11:00#	13:00	17:00#
17:00#	19:00#	19:00**		19:00#	19.00**	20.00**
				21:00*		

* Recorrido campus solo curso universitario
\# Semidirecto
El servicio de las 20:00 horas solo va hasta Cuellar con salida de Valladolid y hasta Navalmanzano con salida de Segovia y sólo se realizará de septiembre a junio.
El Servicio sale de Cuéllar no de Segovia
*** De septiembre a junio período lectivo
*** De octubre a junio período lectivo

EL ADELANTADO DE SEGOVIA

Informa:

Que existe la posibilidad de publicar las esquelas con la imagen del fallecido/a. Puede solicitar este servicio en la empresa funeraria facilitando la imagen previa firma de autorización para su publicación. Esta práctica es habitual en otras provincias y facilita el reconocimiento de los fallecidos al igual que la inclusión de apodos, lugares de trabajo o distinciones públicas.

Agencia Funeraria Santa Teresa

TRABAJAMOS EN TODA LA PROVINCIA
· Nuevo tanatorio en Cuéllar.
· Crematorio.
· 11 tanatorios en toda la provincia.

Tfnos. Directos 24 H.
902 022 324 · 921 430 028 · 921 425 810

SUDOKU

		1		8	6		3	4
	9		2			7		
5				9			8	
3		6			9		5	
9			6					1
	4	7				6		
				3	8			6
		2	7				4	
6	5			4		3		

GRADO DIFICULTAD: MEDIO

Rellene las casillas en blanco de modo tal que cada fila, cada columna y cada cuadrado de 3x3 contengan todos los números del 1 al 9, pero sin repetir ninguno, tanto en las filas como en las columnas.

LABERINTO

				17				
8							23	
				1				
					43			30
			78					
	81			72				
52			65					
					58			35

Partiendo del cuadro 1 encuentre el camino para llegar al cuadro 81, pasando por todos los cuadros que se indican, trazando líneas verticales u horizontales. Las líneas no pueden ser diagonales ni pueden cruzarse, y deberánpasar sólo una vez por cada uno de los 81 cuadros.

SIETE DIFERENCIAS

HORÓSCOPO

ARIES 21 marzo a 19 abril.
Salud buena. Un proyecto comprometido le quitará un poco de tranquilidad. Aprenda a entregarse más en el plano afectivo.

TAURO 20 abril a 20 mayo.
Plena forma física. Aproveche la jornada para pasar revista a sus asuntos. En el terreno del amor, su necesidad de afecto le desbordará.

GÉMINIS 21 mayo a 20 junio.
Ligera tendencia accidental. Cambio radical positivo en sus expectativas laborales. Suerte en el plano sentimental.

CÁNCER 21 junio a 22 julio.
Estabilidad física. Se sentirá prisionero de las circunstancias de tu trabajo. La persona amada estará dispuesta a complacerle.

LEO 23 julio a 22 agosto.
Tómese las cosas con calma. Le costará más esfuerzo subir a esos altos puestos. Hoy podría sentir un fuerte rechazo.

VIRGO 23 agosto a 22 sept.
Salud estupenda. Su intuición le ayudará a resolver un pequeño problema. Día sorprendente en el ámbito sentimental.

LIBRA 23 sept. a 22 octubre.
Salud muy buena. Discusiones en el ámbito familiar. En el amor se mostrará muy dubitativo y provocará desconfianza en su pareja.

ESCORPIO 23 octubre a 21 nov.
Salud muy delicada Si realizas ciertas inversiones empresariales no te arrepentirás. Trate de disfrutar con su pareja.

SAGITARIO 22 nov. a 21 dic.
Salud regular. No trate de imponer sus ideas a toda costa. Salga y conecte con las diferentes movidas, pasiones encontradas.

CAPRICORNIO 22 dic. a 19 enero.
No sea tan despreocupado consigo mismo. Debe tener cuidado y no confiarse. Horas agradables junto a la persona que ama.

ACUARIO 20 enero a 18 febrero.
Salud mala. Las cuestiones laborales se empezarán a mover con fluidez. En el amor no se corte ni si siquiera un pelín.

PISCIS 19 febrero a 20 marzo.
Salud pasable. Trata de ser diplomático en el trabajo. Dé un toque de originalidad a su relación sentimental, lo necesita.

JEROGLÍFICO

MEE MEI MEO MEU

PARE

C

¿Tienes al Airbus en la pantalla del radar?

DEDUCCIÓN DE PALABRAS

Cada una de las seis palabras de este juego lleva a su lado un número, que indica las letras que tiene en común con la palabra que debe deducir. Para orientación del lector se dan tres letras - en el orden que les corresponde - de la solución.

C	A	M	I	Ó	N	2
I	N	O	C	U	A	3
B	L	O	Q	U	E	4
C	O	L	M	A	R	2
L	I	P	O	M	A	1
J	O	R	N	A	L	2

B	E				O

CRUCIGRAMA

Electronic-Edition

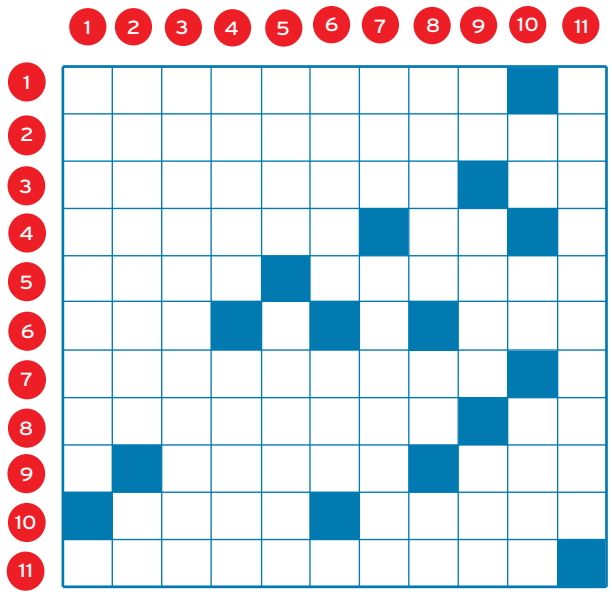

E-E: Resuélvalo en iPad y PC www.crucisolutions.com

HORIZONTALES.- 1: Concubina que vivía en la casa del que estaba amancebado con ella.- 2: Supresión de la transpiración cutánea.- 3: Pieza musical. Nota musical.- 4: Compusiese en verso. Letra repetida.- 5: Al revés, instrumento musical. Caso de la declinación latina y otras lenguas.- 6: Antiguamente, corazón. Atender.- 7: Grupo de lenguas uralaltaicas.- 8: Al revés, quitad el aseo, limpieza o compostura. Al revés, preposición.- 9: Ciudad del Egipto antiguo. Cierto juguete.- 10: Al revés, cierto tejido. Al revés, árbol de las salicáceas.- 11: Al revés, falta o privación de la sensibilidad (PI).

VERTICALES.- 1: Pez acantopterigio.- 2: Al revés, abrumada, angustiada. Letra repetida.- 3: Al revés, cortar la continuidad de una cosa en el lugar o en el tiempo.- 4: Al revés, restringir el uso de una cosa por prudencia o tacañería. Ososos.- 5: Al revés, cierto mueble. Agradable, dulce.- 6: Militar español que se puso al frente de las fuerzas nacionales en Barcelona al estallar el Movimiento Nacional. Canción canaria.- 7: Al revés, furia. Al revés, cierto número.- 8: Al revés, aportan. Al revés, preposición. Nombre de letra.- 9: El primero. Vía fluvial (PI). Adverbio de tiempo.- 10: Acudir. Número romano. Al revés, río de Suiza.- 11: Aconsejados.

AUTODEFINIDO

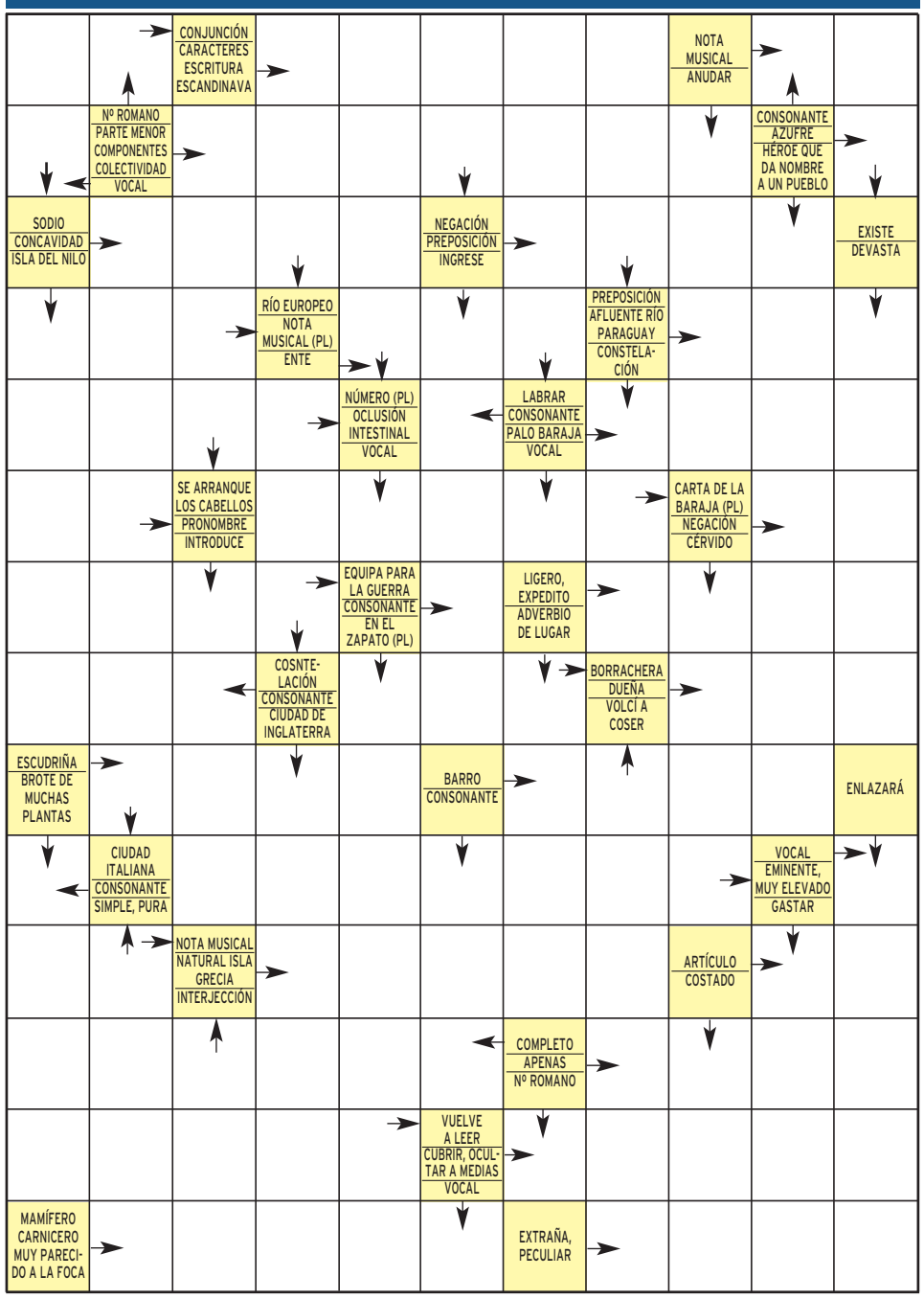

SOLUCIONES

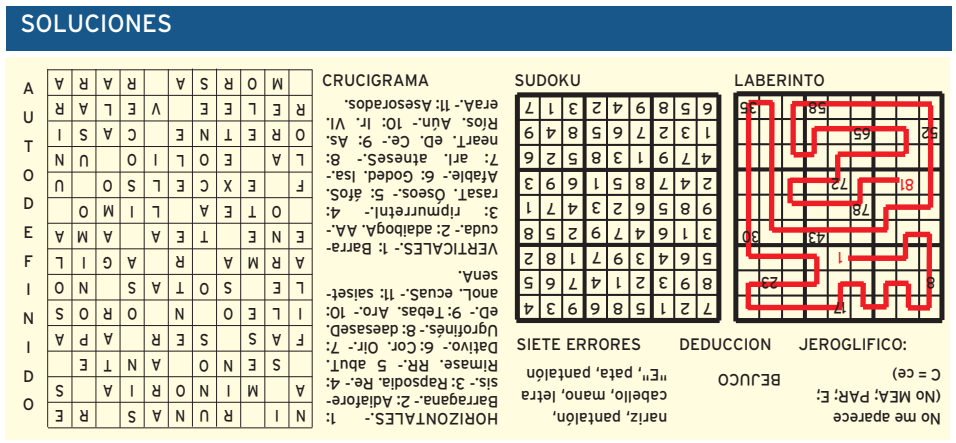

JEROGLIFICO: No me aparece (No MEA; PAR; E; C = ce)

DEDUCCION: BEJUCO

SIETE ERRORES: nariz, pantalón, cabello, mano, letra "E", pata, pantalón

SUDOKU

7	2	1	5	8	6	9	3	4
8	9	3	2	1	4	7	6	5
5	6	4	3	9	7	1	8	2
3	1	6	4	7	9	2	5	8
9	8	5	6	2	3	4	7	1
2	4	7	8	5	1	6	9	3
4	7	9	1	3	8	5	2	6
1	3	2	7	6	5	8	4	9
6	5	8	9	4	2	3	1	7

LABERINTO

CRUCIGRAMA

HORIZONTALES.- 1: Barraganana.- 2: Adiaforesis.- 3: Rapsodia. Re.- 4: Rimbase. RR.- 5 abuT. Dativo.- 6: Cor. Oir.- 7: Ugrofinés.- 8: daesaseD. ED.- 9: Tebas. Aro.- 10: anoL. ecuaS.- 11: saisefsena.

VERTICALES.- 1: Barracuda.- 2: adaibogA. AA.- 3: ripmurretnI.- 4: rasaT. Oseos.- 5: áfos. Afable.- 6: Goded. Isa.- 7: arI. atneseS.- 8: neartI. eD. Ce.- 9: AS. Ríos. Aún.- 10: Ir. VI. eraA.- 11: Asesorados.

AUTODEFINIDO

sorteos **sms** adelantado

teatro

Diputación de Segovia · Área de Cultura, Turismo y Juventud · Teatro Juan Bravo

Gana 1 entrada para asistir, dentro del Ciclo Acústicos del Juan Bravo a la actuación de

RULO Y LA CONTRABANDA
EN ACÚSTICO
20 de diciembre • 21:00 horas • Teatro Juan Bravo

envía **ADELANTADO RULO al 27775**

Fecha del sorteo: Viernes 20 de diciembre, a partir de las 12 horas.
Número total entradas en sorteo: 2 dobles.

Gana 1 entrada para asistir a la representación de

"ACTION MAN"
Cía: Yllana Producciones
21 de diciembre • 20:30 horas • Teatro Juan Bravo

envía **ADELANTADO ACTION al 27775**

Fecha del sorteo: Viernes 20 de diciembre, a partir de las 12 horas.
Número total entradas en sorteo: 2 dobles.

Gana 1 entrada para asistir, dentro del Ciclo Teatro Familiar Navideño, a la representación de

"EL GALLO DE LAS VELETAS"
Cía: La Canica Teatro.
Recomendado para niñ@s
a partir de 4 años y público familiar.
22 y 23 de diciembre • 19:00 horas • Teatro Juan Bravo

envía **ADELANTADO GALLO al 27775**

Fecha del sorteo: Viernes 20 de diciembre, a partir de las 12 horas.
Número total entradas en sorteo: 2 dobles para el día 23.

Gana 1 entrada para asistir a la representación de

"DE VACACIONES"
Cía: Suripanta Teatro
28 de diciembre • 20:30 horas • Teatro Juan Bravo

envía **ADELANTADO VACACIONES al 27775**

Fecha del sorteo: Viernes 28 de diciembre, a partir de las 12 horas.
Número total entradas en sorteo: 2 dobles.

música

Gana 1 entrada para asistir a la actuación de

LUJURIA
Heavy segoviano
21 de diciembre • Sala Boss Segovia.

envía **ADELANTADO LUJURIA al 27775**

Fecha del sorteo: Viernes 20 de diciembre, a partir de las 12 horas.
Número total entradas en sorteo: 2 dobles.

salud y belleza

Gana 1 masaje terapéutico en

SENSO
Senso Fisioterapia
Ctra. de Villacastín, 24
Teléfono 921 42 65 69.

envía **ADELANTADO SENSO al 27775**

Fecha sorteo: Martes 7 de enero, a partir de las 12 horas.
Número premiados: 1

gastronomía

Gana 1 paella de 4 raciones para llevar a casa de

El Asador de Segovia
Ctra. de Villacastín, 12 (junto Bar Chaplin)
Teléfono 921 44 51 37

envía **ADELANTADO ASADOR al 27775**

Fecha sorteo: Martes 7 de enero, a partir de las 12 horas.
Número premiados: 1

SMS: Coste SMS: 1,45 €/SMS IVA Incluido. Mayores de 18 años. ATS S.A. Apdo. de Correos 18070 Madrid 28080. informacion@atssa.es / Nº Atn. Cliente: 902501737

ANUNCIOS BREVES

921 46 12 12

EL ADELANTADO
C/ Morillo, 7. 40002 Segovia
publicidad@eladelantado.com
De lunes a viernes de 9 a 14 horas y de 17 a 19 horas

POR TELÉFONO 921 46 12 12
De lunes a viernes de 9 a 14 horas y de 17 a 19 horas
POR AGENCIAS DE PUBLICIDAD
Contacte con su agencia de publicidad habitual para gestionar sus anuncios breves.

TRABAJO

NECESITAMOS VENDEDORES Euroboleto para Segovia. Teléfono: 921461307. C/Juan Bravo, 6.

SEÑORA BUENAS referencias, trabajaría: Cuidado personas mayores, tareas hogar. 663949074.

VENTAS

SE VENDE la casa del Restaurante Amado, Av. de Fernández Ladreda nº 9. Estará libre a partir del próximo 31 de diciembre. Contacto: 921 460 454

FINCA TURÉGANO. Crta. Segovia. Barrio Virgen de los Remedios. 921500696.

ALQUILERES

SE ALQUILA precioso apartamento (57,7 m²) junto a la Plaza Mayor. Reformado y en perfecto estado. 1 dormitorio, amplio salón, cocina y cuarto de baño. Tlf. 626961528

SE ALQUILA: chalet seminuevo en Bernuy de Porreros. 175,50 m², garaje, jardín, dos baños y un aseo, tres dormitorios, cocina completa y amplia zona de estar y comedor. 400 €/mes. Contacto: 639314535.

GANADOS

VENDO VACAS, cruzadas nuevas. Con cupos. A escoger. Buenas. 610544244.

RELAX

BSOLUTA DISCRECIÓN. Máxima seriedad. Deliciosa compañía. Señoritas. Renovación continua. Trato esmerado. 651060675. También salidas.

SUPER NOVEDAD Asiáticas 22, 24 años. Guapísimas, cariñosas. Completo. 675441812.

MOMENTOS DE sexo pasional. Rubia. 635524542. Morena. 635530683.

ABI NOVEDAD. 2 por 40€. Sin límite. Francés, griego. 622901333.

NOVEDAD. LATINA, Española. Duplex. Francés. Griego. ducha relajante. 611270817. 615714518.

NOVEDAD TRAVESTI. Rubia. Completisima. Acitva, pasiva. Lechera. Beso ensalibado. 602673501.

NOVEDAD ESPAÑOLA. 25 años. Francés natural. Solo sábado domingo. 622300634.

CONTACTOS

SEXO AL teléfono. 915661533.

LINEA ERÓTICA

TAROT

NOTA: El Adelantado de Segovia no se responsabiliza de la veracidad de las ofertas y anuncios de la Sección de Anuncios Breves.

EL ADELANTADO DE SEGOVIA
C/Morillo, 7. 40002
SEGOVIA
Teléfono 921 43 72 61
Fax 921 44 24 32

ARCO
arco-ramirez.com
921471474
SUPER REBAJAS 65% DESCUENTO
RESIDENCIAL ROBLEDO
UN LUJO AL ALCANCE DE TODOS
4ª FASE
Locales
TRASTEROS
Taller-Estudio
Despacho-Almacén
Oficina-Bodega
Sala de juegos
Gimnasio, etc.
varios usos con todos los servicios de agua, luz, calefacción, antena tv, teléfono, Telecomunicaciones, portero, desagüe, ventana, desde **10.498** €.

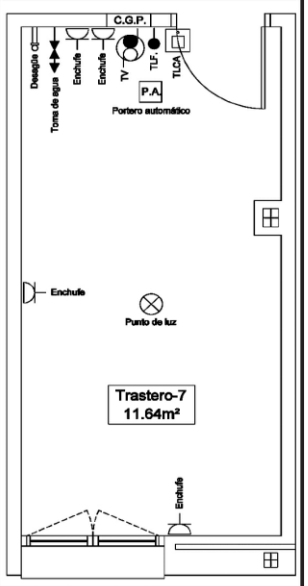

PLANTA SEMISOTANO

RAMIREZ
MAXIMA CALIDAD
C/Calandria, 8
SAN ILDEFONSO
arco-ramirez.com

14 de diciembre de 2013
faltan 17 días para final de año.

SANTORAL: Nicasio, Justo, Arsenio, Isidoro y Juan de la Cruz.

ACTIVIDADES

Rastrillo solidario
La Asociación de Mujeres de Santo Tomás organiza hoy y mañana un rastrillo solidario que se celebrará en la sede de la Cámara de Comercio. La recaudación se destinará a Filipinas y la oenegé Kavuvi.
CÁMARA DE COMERCIO
‹segovia›

San Juan de la Cruz
Conmemoración del aniversario de la muerte de San Juan de la Cruz. Hoy los actos comenzarán a las 10.00 h. en la Plaza Mayor con el paseo recital 'Por esos montes y riberas... con San Juan de la Cruz', dirigido por Jesús Pastor, doctor en Filología Hispánica. Se recorrerán varios lugar de la ciudad que marcaron la vida del poeta. A las 19.00 h., representación teatral de 'El Mudejarillo Juan de la Cruz' a cargo de Saltatium Teatro en la majada del huerto de los Carmelitas. Entrada libre.
Además, hoy, a las 13.00 h., eucaristía en la capilla-sepulcro y a las 18.00 h., misa oficiada por el obispo Ángel Rubio en el mismo lugar.
VARIOS LUGARES
‹segovia›

Paseos por el Museo
El Museo de Segovia organiza hoy, a las 11.30 h., una visita a la antigua iglesia de San Juan de los Caballeros y más concretamente en el periodo en que el ceramista y pintor Daniel Zuloaga Boneta lo convirtió en su taller. Los interesados deberán inscribirse previamente en el Museo de Segovia.
SAN JUAN DE LOS CABALLEROS
‹segovia›

Niño Jesús
Esta mañana, a las 12.00 h., se inaugura la muesta centrada en la figura del Niño Jesús, con imágenes pertenecientes a las monjas clarisas del Monasterio de San Antonio el Real. Previa a la inauguración tendrá lugar una conferencia impartida por Rafael Ruiz Alonso, doctor en Historia del Arte, organizada por el Aula de Cultura Hontanar.
SAN ANTONIO EL REAL
‹segovia›

Audición de órgano
Hoy sábado, a las cinco de la tarde, audición de órgano para niños en la capilla del Smo. Sacramento de la Catedral. Organiza la Asociación Correa de Arauxo Amigos del Órgano de Segovia.
CATEDRAL
‹segovia›

Taller de afectividad
El Centro de Desarrollo Integral Caricias organiza esta tarde, a las 18.00 h., un taller sobre afectividad, relajación y juego a través del masaje y el contacto.
EL FOGÓN DE ROBERTO
‹hontoria-segovia›

Teatro infantil
Fin de semana con los Títeres de la Tartana. Hoy sábado, a las 18.00 h., representación de Hansel y Gretel; el domingo, a las 12.30 h., 'El guardián de los cuentos'. Venta anticipada de entradas en la sala Teatrillo Paladio, en los Altos de la Piedad.
TEATRILLO PALADIO
‹segovia›

LECTURA

Presentación de libro. El salón de actos de la agencia de la ONCE en Segovia acogió ayer la presentación del libro 'Con nombre propio', de Cat Yuste, seudónimo de la escritora segoviana Beatriz Sebastián. 'Con nombre propio' ha obtenido el primer premio de la última edición del Premio Tiflos en la categoría de cuento, que convoca anualmente la ONCE. / FOTO: JUAN MARTÍN

Teatro
Función teatral en el centro San José organizadas por CNT Segovia. Hoy, a las 20.00 h., representación de 'La esclusa' a cargo de Ana Plaza, dirigida por Antonio Moreno. Precio en ventanilla, seis euros; cinco anticipada en Santana y Café Clandestino.
CENTRO CULTURAL SAN JOSÉ
‹segovia›

Concierto de Navidad
Hoy sábado, a las 20.30 h., concierto de Navidad a cargo de la Joven Orquesta de la Universidad de Valladolid. Entrada, seis euros. La recaudación se destinará a Unicef.
SAN JUAN DE LOS CABALLEROS
‹segovia›

Teatro
Hoy, a las 20.30 h., representación de Juana la loca, a cargo de la compañía Histrion Teatro. Entradas, 13,10 y 8 euros.
TEATRO JUAN BRAVO
‹segovia›

Chocolatada benéfica
La cofradía de la Soledad al Pie de la Cruz y del Santo Cristo en su Última Palabra organiza hoy, a las 20.30 h. una chocolatada (dos euros) en el atrio de la iglesia de San Millán. La

RESTAURANTE
Menú diario 12 €
Con la garantía Julián Duque. La tradición familiar, el sabor de Segovia
PALACIO DE LA FLORESTA
GRUPO JULIÁN DUQUE
C/San Agustín, 27
Segovia
921 463 314
618 804 282

EXPOSICIONES

SEGOVIA

BAR RUBÍ
Exposición fotográfica de Faninha Alonso titulada "Begin, began, begun".
Hasta el 15 de enero.

BAR SANTANA
Exposición de Mercedes Merino "Pisadas"(ilustración).
Hasta el 15 de diciembre.

CASA DE LA MONEDA
La Casa de la Moneda acoge la exposición 'Félix Candela, la conquista de la esbeltez', que podrá visitarse en la sala de la Fundición y que pretende ser un homenaje al arquitecto como uno de los más destacados protagonistas de la Aventura Laminar de la Arquitectura Moderna.
Hasta el 5 de enero de 2014. Entrada gratuita de miércoles a domingo, de 10 a 18 h.

CASA JOVEN
Exposición de Tamara Páez titulada "Retratos"
Hasta el 18 de diciembre.

LA ALHÓNDIGA
Exposición 'Historias independientes' a cargo de varios artistas lituanos. Se trata de una reinterpretación de las banderas de los estados miembros de la Unión Europea.
Hasta el 29 de diciembre.

LA BODEGA DEL BARBERO
'El arte de ser un mercenario' es el título de la muestra del segoviano Iván Bravo 'Braco'.
Hasta el 19 de febrero.

LA TABERNA DEL NARIZOTAS
Muestra de fotografías pictóricas deEduardo Garay Echiverría.
Hasta el 23 de diciembre. Plz. Medina del Campo.

MERCADO DE LA ALBUERA
Acuarelas y collage, 'Scraps of Soul Vol.1 by Mentiradeloro'.
Hasta el 21 de diciembre.

MONTÓN DE TRIGO, MONTÓN DE PAJA
Muestra ¿Tú qué me das?, arte a cambio de cualquier cosa menos dinero. Exposición colectiva.
c/ Juan Bravo, 21. Hasta el 24 de enero.

MUSEO E. VICENTE
Exposición permanente de dibujos y collages de Esteban Vicente.
Y prorrogada hasta finales del mes de diciembre la exposición 'Del futuro al pasado. El Museo del Prado visto por los artistas españoles contemporáneos'.
Entrada gratuita para desempleados, menores de 18 años, mayores de 65, Amigos del Museo y miembros del ICOM y de la FEAM.

MUSEO DE SEGOVIA
Exposición permanente de los objetos más representativos del patrimonio cultural material de Segovia, como resumen de lo acaecido en el pasado provincial. En torno a unas 1.500 piezas expuestas al público que pertenecen a sus colecciones de Arqueología, Bellas Artes y Etnología. De martes a sábados de 10.00 a 14.00 y de 16.00 a 19.00 horas. Domingos de 10.00 a 14.00 horas. Lunes cerrado. Entrada gratuita sábados y domingos. Visita guiada gratuita sábados de 12.00 a 13.00 h. Cerrado: 1 y 6 de enero, 24, 25 y 31 de diciembre y fiestas locales.
Exposición 'Pedro Berruguete en Segovia' hasta junio de 2014.
c/ Socorro, 11. Casa del Sol.

PALACIO EPISCOPAL
Colecciones de cerámica de Los Zuloagas, Cristal de la Real Fábrica de La Granja, arte sacro del Museo Diocesano de Segovia y visita a las dependencias del Palacio Episcopal.
De lunes a viernes de 10 a 19 hora. Sábados y domingos de 10.00 a 21.00 horas.

RTE. SAN MARCOS
La pintora madrileña María García López expone su obra en el Rincón del Arte
Hasta el 16 de diciembre.

SALA EX.PRESA2
Exposición 'Una historia para el recuerdo', Además, proyección del documental 'Las maestras de la República' de miércoles a sábado a las 18.00 h., y el sábado también y el domingo a las 12.00 h.
Hasta mañana 15 de diciembre. La Cárcel Centro de Creación.

TEATRO JUAN BRAVO
Muestra 'Nombres en forma de palabra' organizada por el Instituto de la Lengua de Castilla y León y la Diputación de Segovia y realizada por el burgalés Alejandro Martínez Parra.
Hasta el 20 de diciembre.

TORREÓN DE LOZOYA
Muestra 'Arte en la Fundación Caja Segovia' en el Torreón de Lozoya. Selección de piezas de la colección artística que durante su existencia reunió Caja Segovia, ahora propiedad de la Fundación Caja Segovia.
Hasta el 16 de marzo.

PROVINCIA

CANTALEJO
Francisco Javier Heras Mahedero expone en el Museo del Trillo de Cantalejo la colección "Buscando" que reúne obras de pintura, escultura y diseño. Se podrá visitar en horario de 19.00 a 21.00 horas.
Hasta el 11 de enero de 2014 en el Museo del Trillo. Horario de 19 a 21h.

CUÉLLAR
Exposición conjunta de pintura y escultura de Ricardo Renedo y Antonio Pascual en la sala de exposiciones del Centro Las Tenerías.
Hasta mañana 15 de diciembre. Sábados, domingos y festivos de 12.00 a 14.00 y de 18.00 a 20.00 horas.Tenerías de Cuéllar.

PALAZUELOS DE ERESMA
Ciclo de exposiciones fotográficas itinerantes que organiza la Junta de Castilla y León. Muestra 'Nada está resuelto', de Klaus Staeck.
Hasta el 20 de diciembre. Salón escénico del Ayuntamiento.

Hoy sábado, a las 12.30 h., inauguración de la exposición fotográfica Pure Blood Reflections, del famoso fotógrafo hípico Peter Muller Peter, en La Faisanera Golf.
Hasta el 25 de enero.

REAL SITIO
Muestra de las esculturas tituladas 'Fracciones', del escultor, pintor y dibujante Evaristo Belloti. Podrá disfrutarse de esta muestra en la Sala de Luces.
Museo Tecnológico del Vidrio. Hasta mañana día 15.

SAN PEDRO DE GAÍLLOS
El Museo del Paloteo de San Pedro de Gaíllos, un espacio en que se han recogido una amplia colección de elementos de interés etnográfico, principalmente donados o cedidos por vecinos de San Pedro de Gaíllos, permanecerá abierto en su horario habitual, de 11,30 a 14,30, y de 16,30 a 19.30, el día 14 de diciembre. Para visitarlo cualquier otro día se requiere grupos mínimos de 15 personas.
Hasta finales de año.

TORRECABALLEROS
El bar-pizzería Cruce de Caminos ofrece una colección de óleos de Domingo Otones.
Hasta mañana 15 de diciembre.

VALSAÍN
'Hogar, verde hogar'. Alternativas para reducir el impacto ambiental de las actividades del hogar y autocontrol en el consumo doméstico y comportamientos ahorradores.
Centro Nacional de Educación Ambiental (Ceneam). Permanente. De lunes a viernes, de 10.00 a 17.00 h.; sábado, domingo y festivos, de 10.00 a 14.00 y de 16.00 a 18.00 h.
Exposición fotográfica 'El Parque Nacional de la Sierra de Guadarrama, un siglo de historia'. La exposición se compone de 13 paneles, con comentarios, 40 fotografías que narran la historia de estos parajes y seis panorámicas. Esta exposición permite al visitante conocer los paisajes que han sido declarados parque nacional desde finales del siglo XIX a mediados del siglo XX. Además, la visita a la exposición puede compabilizarse con alguna excursión por el entorno del Ceneam, especialmente su pinar, que alberga importantes valores medioambientales.
Muestra 'Nuestras costas'. Treinta escenarios del litoral español con el fin de promover su conservación. Hasta el 28 de febrero.
Ceneam. Hasta el 2 de febrero.

VALVERDE DEL MAJANO
II Concurso Nacional de Escultura Reciclada de materiales de construcción, organizado por AR Los Huertos Planta de Reciclaje.
Hasta el 15 de enero. Polígono industrial Nicomedes García. Nave E.

OTRAS CIUDADES

MADRID
Pinturas, esculturas y obra gráfica de la artista [relacionada con la provincia de Segovia] Lola Catalá en Almoneda, la Feria de Antigüedades, galerías de arte y coleccionismo que se celebra en el pabellón 1 de la Feria de Madrid.
Hasta el 15 de diciembre.

recaudación se destinará a la mejora de la seguridad de los pasos procesionales de la parroquia.
IGLESIA DE SAN MILLÁN
‹segovia›

Actividades culturales
Actividades en el Real Sitio de San Ildefonso. Esta mañana, a las 12.00 h., cuentacuentos en la Biblioteca Municipal para niños de 6 a 10 años; a partir de las 13.00 h., actos en torno a la desgustación del cocido en la cafetería del CNV; 19.00 h., encuentro de escritores en la librería Ícaro; y por la noche, fiesta 'Música de los 80' por diferentes establecimientos de la localidad.
VARIOS ESCENARIOS
‹real sitio de san ildefonso›

Música coral
III ciclo de conciertos solidarios de Navidad del coro de amigos Coralia Artis. Esta tarde, a las 17.30 h., actuación en la residencia de ancianos de Trescasas.
RESIDENCIA EL JARDÍN
‹trescasas›

Isabel
Mañana domingo, a las 13.30 h., representación de la proclamación de la reina Isabel en el Enlosado de la Catedral. Entradas (seis euros) en el Centro de Recepción de Visitantes (Azoguejo).
CATEDRAL
‹segovia›

Música en los barrios
Ciclo musical organizado por la Fundación don Juan de Borbón. Mañana día 15, a las 19.00 h., Eloquentia ofrecerá 'Sonidos en el camino'. Se recoge ayuda solidaria.
IGLESIA DE SAN JUSTO
‹segovia›

Circuitos escénicos
Ciclo de actuaciones culturales patrocinado por la Junta y la Diputación. Mañana domingo, a las siete de la tarde, la compañía Fantasía en Negro Teatro representa 'El regalo'.
SALÓN ESCÉNICO MUNICIPAL
‹palazuelos de eresma›

Convocatorias

Curso gratuito
Sólo queda una plaza para el curso gratuito que organiza la Federación Empresarial Segoviana sobre gestión administrativa de las Relaciones Laborales de 210 horas. Requisitos: Bachillerato y estar inscrito en la Oficina de Empleo. Este curso está destinado a personas en paro o amenazadas de exclusión del mercado de trabajo (con contrato de 20h. a la semana o tres meses de duración. Información, tlf.: 921432212.
FES
‹segovia›

CINE

Cines Luz de Castilla

Centro C. Luz de Castilla
Tel. 902 46 32 69
www.cinesluzdecastilla.com
Programación del 13 al 19 de diciembre
JUEVES, DÍA DEL ESPECTADOR: PRECIO 3,80 euros
(EXCEPTO FESTIVOS, VÍSPERAS Y PELÍCULAS WARNER (HD y 3D))

LOS VIERNES CON TU ENTRADA PALOMITAS GRATIS
(excepto festivos y vísperas)

EL HOBBIT: LA DESOLACIÓN DE SMAUG (DIGITAL)
De V a D: 19:00 - 20:15 - 22:30
De L a Jueves: 20:15 - 22:00

EL HOBBIT: LA DESOLACIÓN DE SMAUG (3D DIGITAL)
De V a D: 18:00 - 21:00
De L a Jueves: 18:00

DIANA (DIGITAL)
De V a D: 18:00 - 20:15 - 22:30
De L a Jueves: 18:00 - 20:15 - 22:30

FREE BIRDS (VAYA PAVOS) (DIGITAL)
De V a D: 18:00 - 20:15
De L a Jueves: 18:00

LOS JUEGOS DEL HAMBRE: EN LLAMAS (DIGITAL)
De V a D: 20:00 - 22:30
De L a Jueves: 20:00

De tal padre tal hijo (DIGITAL)
De V a D: 20:15
De L a Jueves: 20:15

El consejero (DIGITAL)
De V a D: 22:30
De L a Jueves: 22:30

PLAN EN LAS VEGAS (D)
De V a D: 18:00
De L a Jueves: 18:00

Carrie (DIGITAL)
De J a D: 18:00 - 22:30
De L a Jueves: 18:00 - 22:30

FROZEN (DIGITAL)
De V a D: 18:00
De L a Jueves: 18:00

Plan de escape (DIGITAL)
De J a D: 18:00 - 20:15 - 22:30
De L a Jueves: 20:15 - 22:30

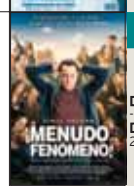

ARTE7

C/ Dámaso Alonso, 54 (Nueva Segovia)
Tel. 921 43 21 28
artesiete.org
Programación del 13 al 19 de diciembre
MIÉRCOLES, DÍA DEL ESPECTADOR

THE TREE STARS IN BERLIN
ANNA NETREBKO, JONAS KAUFMAN
NRM12
Jueves 19: 20:30

HOBBIT Digital 2D
NRM12
V, S y D: 17:30 - 20:30 - 23:30
Lunes a Jueves: 18:00 - 21:00

FREE BIRDS Digital 2D
APTA
Todos los días: 17:00- 17:30 - 18:40

HOBBIT 3D HFR
NRM12
Todos los días: 19:30, 22:30

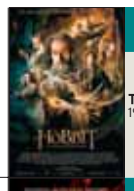

Los juegos del hambre Digital 2D
NRM7
Todos los días: 20:00 - 22:40

EL CONSEJERO Digital 2D
NRM16
Todos los días: 18:00

3 bodas de más Digital 2D
NRM12
Todos los días: 18:10 - 20:10 - 22:10
V y S: 00:10

FROZEN Digital 2D
APTA
Todos los días: 17:00 - 19:00

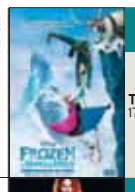

CARRIE Digital 2D
NRM16
Todos los días: 20:50 - 22:40
V y S: 00:40

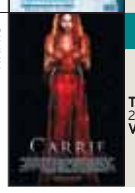

DIANA Digital 2D
APTA
Todos los días: 18:00 - 20:10 - 22:20
V y S: 00:30

Plan de escape Digital 2D
NRM16
Todos los días: 20:25 -22:30
V y S: 00:40

CINE AVENIDA

C/ Escuelas, 7
Tel. 983 605 004
Del 13 de diciembre al 23 de diciembre

EL HOBBIT
La desolación de Smaug
V 13: 21:30
S 14: 20:00 y 23:00
D 15: 17:30 y 20:30
L 16: 21:30
V 20: 21:30
S 21: 20:00
D 22: 17:30

DIANA
S 21: 23:00
D 22: 20:30
L 23: 21:30

Trabajamos día a día con una **ILUSIÓN:**
Compartir **CONTIGO,** la información de Segovia
EL ADELANTADO DE SEGOVIA
El diario de los segovianos

FARMACIAS

Día 14 de diciembre

Segovia
HOY: **Día y noche:** Mateos Rodríguez. San Francisco, 9.
Mañana: Ramos. Ctra. Villacastín, 10. (Frente estación del ferrocarril).
▶**El Espinar:** Despacho de San Rafael.
▶**Otras localidades:** Las **24 horas** las farmacias de Cantalejo, La Granja y Cerezo.
De 10,00 a 22,00 h.: Arcones.
De 10,00 a 20,00 horas: Carbonero el Mayor y Santiuste.

MONUMENTOS

ALCÁZAR Tlf. 921 46 07 59: De octubre a marzo, de 10,00 a 18,00 h. De abril a septiembre, de 10,00 a 19,00 horas.
CATEDRAL Tlf. 921 46 22 05: De octubre a marzo de 9,30h a 17,30h. De abril a septiembre de 9,30 a 18,30h.
CASA DE LA MONEDA Centro de Interpretación del Acueducto. Tlf.: 921475109. casademoneda@turismodesegovia.com. De miércoles a domingo de 10.00 a 18.00 h.
CENTRO DE RECEPCIÓN DE VISITANTES Azoguejo, 1. Tlf.: 921 466720. e-mail: info@ turismodesegovia.com. Todos los días de 10.00 a 18.30 h.
CENTRO DIDÁCTICO DE LA JUDERÍA c/ Judería Vieja, 12. Tlf 921 462396. e-mail: juderia@turismodesegovia.com. Todos los días de 11,00 a 14,00 y de 16,00 a 18,30 h.
CONVENTO SAN ANTONIO EL REAL Tlf. 921 42 02 28: De 10,00 a 14,00 h. y de 16,00 a 19,00 h. Domingo tarde y lunes, cerrado.
IGLESIA DEL CORPUS CHRISTI (Antigua Sinagoga Mayor) - Tlf 921466720. Cerrado lunes tarde, martes y jueves tarde; de 10 a 14 h. y de 16.00 a 18.30 h.
MONASTERIO DEL PARRAL Tlf. 921 43 12 98. Lunes y martes, cerrado; y de miércoles a domingo, pases a las 11.oo y a las 17.00 horas.
MUSEO DE SEGOVIA Casa del Sol. c/ Socorro, 1. Tlf. 921 46 06 13/15. De octubre a junio: martes a sábado, de 10 a 14 y de 16 a 19 h.; de julio a septiembre, martes a sábado, de 10 a 14 h. y de 17 a 20 h.; domingo y festivos, de 10 a 14 h. Cerrado fiestas locales.
MUSEO RODERA-ROBLES De martes a sábado, en horario de 10,30 a 14,00 y de 17,00 a 19,00 h.; domingo, de 10,30 a 14,00 h.; lunes, cerrado. c/ San Agustín, 12.
MUSEO ZULOAGA Iglesia de San Juan de los Caballeros. Plz. de Colmenares, s/n. Tlfs. 921 46 33 48/ 46 06 13. Miércoles, de 09.00 a 16.00 h.
CASA-MUSEO ANTONIO MACHADO c/ Desamparados. Tlf. 921 46 03 77. De miércoles a domingo, de 11,00 a 13,30 h. y de 16,00 a 18,00 h. Miércoles gratis. Visita guiada, dos euros. Demás días, visita guiada y audioguía incluidas en la entrada.
PUERTA DE SAN ANDRÉS (y acceso al adarve de la muralla). Plz. Socorro. Tlf.: 921461297. De miércoles a domingo de 11.00 a 14.00 y de 16.00 a 18.30 horas.

AGENDA **SOCIAL**

CUMPLAÑOS. Hola, soy **Diana**, cumplo tres añitos y soy tu amiga.

CUMPLEAÑOS. Feliz sexto cumpleaños, **Lucía**. Tus padres y tu hermana Azahara te desean que pases un buen día. A. y tus tíos, primos, abuelos y bisabuelos te envían besos.

CUMPLEAÑOS. Muchas felicidades, **Meli**; otro añito más. Y esta noche lo celebraremos para levantar ese ánimo. Muchos besitos de tus amigos y de toda tu familia.

HOMENAJE. Los alumnos del **CEIP "Fray Juan de la Cruz"** han realizado durante estos días diferentes actos en memoria de Nelson Mandela.

AGRADECIMIENTO. La Junta Provincial de la **AECC de Segovia** agradece públicamente a las instituciones, organismos, asociaciones, empresas, comercios, restaurantes, panaderías, pastelerías, bares y personas que con su gran generosidad han contribuido al éxito obtenido en el Rastrillo benéfico celebrado en la Casa del Sello de Paños (Cámara de Comercio) hace unos días. *(Foto: Kamarero)*

AMPLIACIÓN. Hace 10 meses abrió sus puertas **Farmatural**, y ahora nos sorprende con una gran ampliación para mejorar el servicio a sus clientes. Parafarmacia, dietética, cosmética y especialista en el cuidado del bebé. Felicidades!!.

FOTOGRAFÍAS AGENDA **SOCIAL**

Los interesados en ver publicados en esta sección sus fotografías y textos pueden enviarlos por correo, junto con el teléfono y los datos completos o fotocopia del DNI a:
EL ADELANTADO DE SEGOVIA: 'Agenda Social', c/ Morillo, 7 (Junto Jardín Botánico). 40.002-Segovia, o al correo electrónico:
adelantado@eladelantado.com.
Las copias fotográficas no se devolverán. No son válidas fotocopias y, en el caso de las digitales, deben tener una resolución de, al menos, 150 kb.

Este servicio es gratuito.

EL TIEMPO

Soleado · Nubes altas · Nubes y claros · Nublado · Chubascos débiles · Chubascos fuertes · Llovizna · Lluvia débil · Lluvioso · Niebla · Bruma · Granizo · Aguanieve · Chubascos de nieve · Nevadas intensas · Tormentas · Viento débil · Viento fuerte

renfe
Recibe tu billete en el móvil con PassBook/ PassWallet
www.renfe.com
902 320 320

Hoy en Segovia

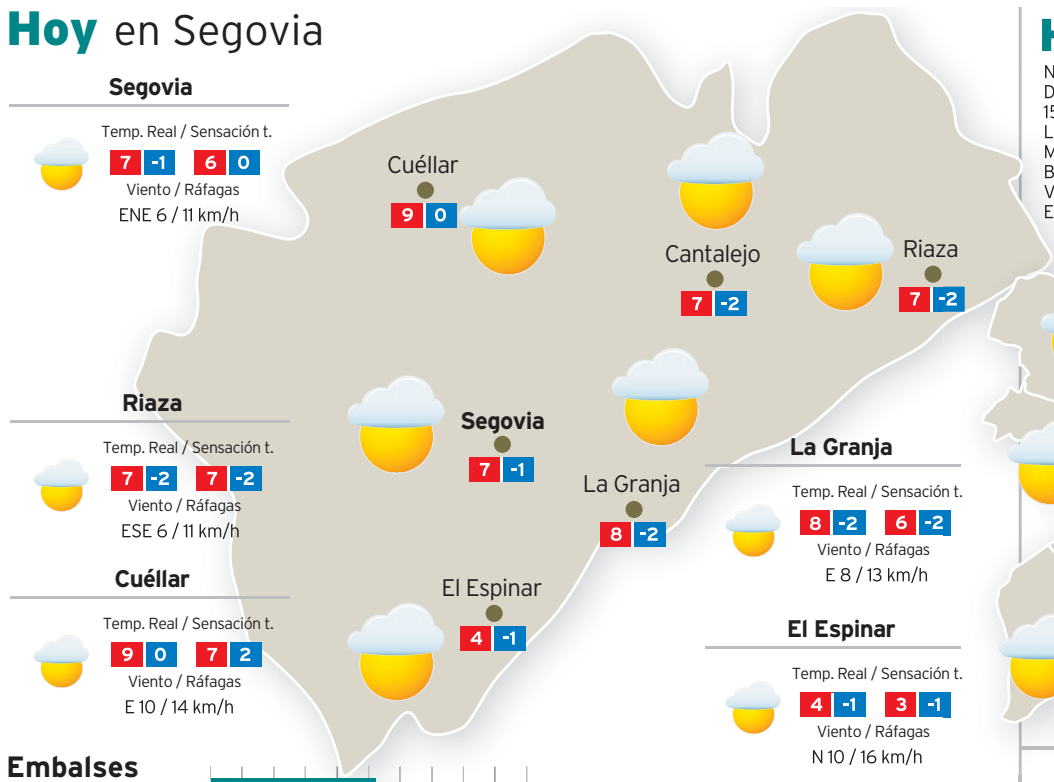

Segovia
Temp. Real / Sensación t.
7 -1 6 0
Viento / Ráfagas
ENE 6 / 11 km/h

Riaza
Temp. Real / Sensación t.
7 -2 7 -2
Viento / Ráfagas
ESE 6 / 11 km/h

Cuéllar
Temp. Real / Sensación t.
9 0 7 2
Viento / Ráfagas
E 10 / 14 km/h

La Granja
Temp. Real / Sensación t.
8 -2 6 -2
Viento / Ráfagas
E 8 / 13 km/h

El Espinar
Temp. Real / Sensación t.
4 -1 3 -1
Viento / Ráfagas
N 10 / 16 km/h

Cantalejo
Temp. Real / Sensación t.
7 -2 7 -2
Viento / Ráfagas
ESE 6 / 11 km/h

Embalses

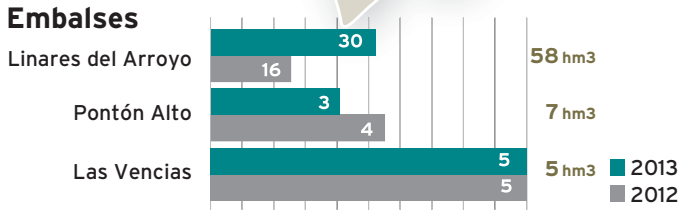

Hoy en Castilla y León

NUBOSO CON POSIBILIDAD EN EL ESTE DE ALGUNA PRECIPITACION DEBIL, LOCALMENTE MODERADA. COTA DE NIEVE: EN TORNO A LOS 1500 METROS. BRUMAS O PROBABLES BANCOS DE NIEBLA MATINALES EN EL SUR Y ESTE. TEMPERATURAS MINIMAS EN LIGERO O MODERADO ASCENSO SALVO EN ZONAS DE MONTANA DONDE BAJARAN MODERADAMENTE; MAXIMAS SIN CAMBIOS SIGNIFICATIVOS. HELADAS DEBILES DISPERSAS, LOCALMENTE MODERADAS EN EL NORESTE. VIENTOS FLOJOS DE COMPONENTE ESTE.

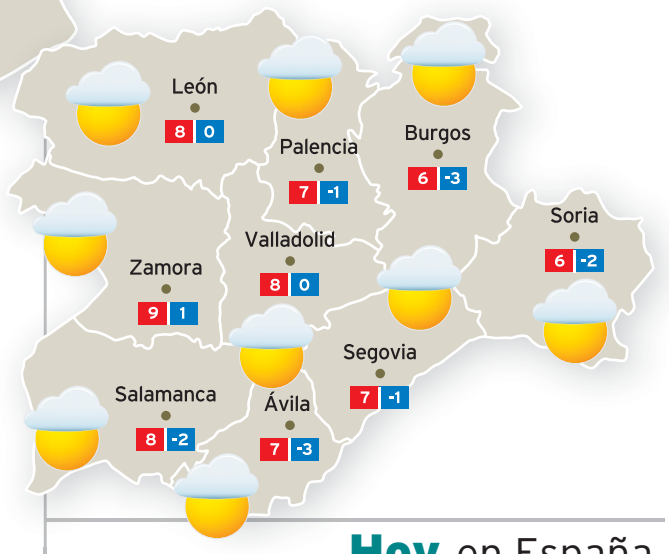

Hoy en España

Hoy en Europa

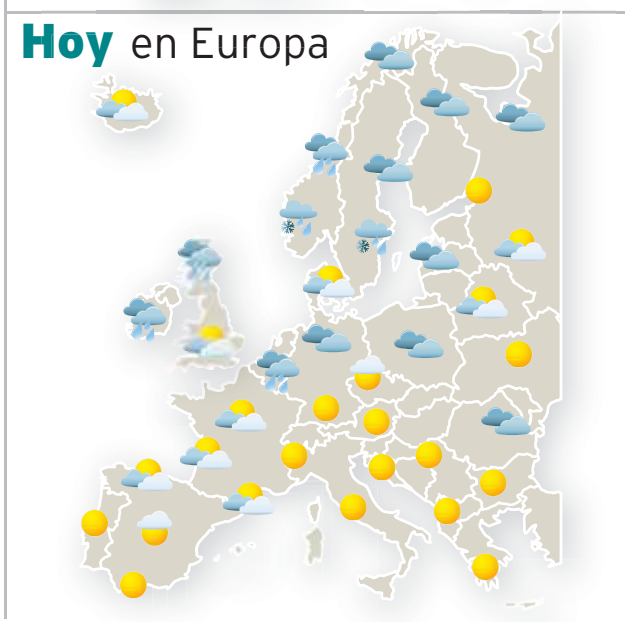

Próximos días en la provincia

	Domingo (70% fiabilidad)	Lunes (60% fiabilidad)	Martes (50% fiabilidad)
Segovia	Temp. Real / Sensación t. 11 0 12 -1 · Viento / Ráfagas SE 2 / 3 km/h	Temp. Real / Sensación t. 12 0 11 1 · Viento / Ráfagas SE 6 / 11 km/h	Temp. Real / Sensación t. 11 4 12 1 · Viento / Ráfagas ESE 5 / 8 km/h
Cantalejo	Temp. Real / Sensación t. 11 -1 12 0 · Viento / Ráfagas SSE 2 / 5 km/h	Temp. Real / Sensación t. 11 1 11 -3 · Viento / Ráfagas SSE 8 / 13 km/h	Temp. Real / Sensación t. 11 3 11 -1 · Viento / Ráfagas SE 6 / 10 km/h
Cuéllar	Temp. Real / Sensación t. 12 2 12 1 · Viento / Ráfagas SSE 3 / 5 km/h	Temp. Real / Sensación t. 11 4 9 0 · Viento / Ráfagas SSE 11 / 18 km/h	Temp. Real / Sensación t. 10 5 8 1 · Viento / Ráfagas SE 10 / 16 km/h
El Espinar	Temp. Real / Sensación t. 7 -3 9 -2 · Viento / Ráfagas NNO 3 / 8 km/h	Temp. Real / Sensación t. 7 0 7 -1 · Viento / Ráfagas ESE 6 / 10 km/h	Temp. Real / Sensación t. 7 1 8 0 · Viento / Ráfagas ENE 5 / 8 km/h
La Granja	Temp. Real / Sensación t. 12 -1 13 -1 · Viento / Ráfagas S 2 / 6 km/h	Temp. Real / Sensación t. 13 3 12 0 · Viento / Ráfagas SSO 6 / 11 km/h	Temp. Real / Sensación t. 11 4 10 2 · Viento / Ráfagas SSE 8 / 13 km/h
Riaza	Temp. Real / Sensación t. 11 -1 12 0 · Viento / Ráfagas SSE 2 / 5 km/h	Temp. Real / Sensación t. 11 1 11 -3 · Viento / Ráfagas SSE 8 / 13 km/h	Temp. Real / Sensación t. 11 3 11 -1 · Viento / Ráfagas SE 6 / 10 km/h

BONOLOTO

Lunes 9 de diciembre
3 - 4 - 9 - 19 - 33 - 42
Complem. 10 - R: 9

Martes 10 de diciembre
9 - 11 - 12 - 16 - 31 - 40
Complem. 33 - R: 1

Miércoles 11 de diciembre
5 - 13 - 22 - 25 - 40 - 44
Complem. 32 - R: 9

Viernes 13 de diciembre
8 - 16 - 18 - 21 - 31 - 47
Complem. 4 - R: 5

LOTERÍA PRIMITIVA

Jueves 12 de diciembre
13 24 28 30 43 44
Complem. 23 Reintegro 1

LOTERÍA PRIMITIVA

Sábado 7 de diciembre
12 15 16 19 20 39
Complem. 30 Reintegro 0

GORDO PRIMITIVA

Domingo 8 de diciembre
26 33 35 38 49
Nº Clave (Reintegro) 6

EUROMILLONES

Martes 10 de diciembre
6 - 24 - 35 - 49 - 50
Estrellas 7 - 1

Viernes 13 de diciembre
1 - 22 - 23 - 24 - 31
Estrellas 6 - 11

EL 7/39

Jueves 12 de diciembre
4 12 15 23 30
37 39 Reintegro 9

Domingo 8 de diciembre
7 16 19 29 31
32 39 Reintegro 1

ONCE

Viernes 13 de diciembre
Serie: 053
32083

Número: 28153, serie: 053. / Número: 30485, serie: 069. Número: 36349, serie: 128. / Número: 50823, serie: 107. Número: 51285, serie: 124. / Número: 82267, serie: 047. Número: 93644, serie: 015. / Número: 93673, serie: 054. Número: 98107, serie: 010

Jueves	12 de diciembre	**30447**
Miércoles	11 de diciembre	**52946**
Martes	10 de diciembre	**41185**
Lunes	9 de diciembre	**20951**
Domingo	8 de diciembre	**12045**
Sábado	7 de diciembre	**52186**

SUPER ONCE DE LA ONCE

Viernes 13 de diciembre
03, 05, 08, 10, 11, 12, 14, 15, 18, 22, 30, 33, 40, 41, 45, 61, 65, 67, 78, 79

SER HUMANO SALVA VIDAS
Envía SOY HUMANO al 28033
Juntos salvaremos más vidas
www.msf.es/serhumano
Donativo 1,20 € a Médicos Sin Fronteras (coste máximo 1,45 €). info@sitmobile.com
MEDICOS SIN FRONTERAS

EL RINCÓN DEL TUERTO DE PIRÓN
Bar - Restaurante
Plaza de las Caravas, 7
Telf. 921 49 62 35
CABAÑAS DE POLENDOS (Segovia)
Cerramos los lunes por descanso
Especialidad en Cocido, Rabo, Bacalao
Postres Caseros

MENÚ Nº 3
1 Ración Patatas Importancia Rellenas de Jamón
1 Ración de Chorizo de la Olla
1 Ración de Morritos de Cerdo Guisados con Setas
1 Lomo de Vaca Troceado (600 g.)
1 Ensalada Corriente
1 Bandeja de Patatas (Fritas o Panadera)
los 6 platos 45,00€

MENÚ Nº 4
1 Parrillada de Verduras
1 Ración de Croquetas Caseras de Jamón
1/4 kl. de Gambas a la Plancha
1 Ración de Cecina de León
1 Ensalada Dulce de Bacalao
1 Lomo de Vaca Troceado (600 gr.)
los 6 platos 75,00€

Necesitamos tu Sangre
Vente a donar
HERMANDAD DE DONANTES DE SANGRE DE SEGOVIA
Calle Rafael Alberti nº 17 (Nueva Segovia)
921 46 14 39

|LOS MÁS VISTOS DEL JUEVES|

El programa de Antena 3 mantuvo el dominio claro de la noche. *Hay una cosa* también subió. La Sexta fue tercera opción con el buen resultado del filme *Se busca*.

PROGRAMA	ESPECTADORES	SHARE	CADENA
1. TU CARA ME SUENA	3.411.000	24,3%	ANTENA 3
2. EL HORMIGUERO	2.732.000	13,8%	ANTENA 3
3. INFORMATIVOS T5 (21H)	2.650.000	15,4%	TELECINCO
4. PASAPALABRA	2.448.000	17,5%	TELECINCO
5. PREVIO: HAY UNA COSA	2.417.000	11,9%	TELECINCO

|SHARE Y DESTACADOS|

24,3%

TU CARA ME SUENA. ANTENA 3

El *talent show* siguió liderando el *ranking* de lo más seguido del jueves y es que los programas relacionados con la música, las imitaciones y las interpretaciones continúan teniendo gancho para la audiencia.

RTVE, las Víctimas del Terrorismo y la Universidad se unen

El ente público, la Fundación de Víctimas del Terrorismo y la Universidad Rey Juan Carlos han firmado un convenio con el fin de promover la difusión de los principios constitucionales y los valores cívicos y de paz.

El novillero Tomás Angulo repasa su trayectoria en 'Grana y oro'

El aspirante a matador de toros Tomás Angulo charlará con Carlos Martín Santoyo sobre sus dos importantes campañas con los del castoreño. Además, se ofrecerán varios reportajes de actualidad taurina. **La 8. 17,00 horas**

'La mitad invisible' descubre el castillo de Loarre, en Huesca

El programa cultural se adentra en el castillo de Loarre, en la provincia de Huesca, una joya del románico español que gracias al devenir de la historia no fue destruído, ni expoliado. Un situación diferente a la de más de 30.000 castillos españoles. **TVE 2. 20,00 horas**

'Informe Semanal' se hace eco de los objetivos catalanes

El informativo semanal de análisis incluye un reportaje sobre las cuestiones que ha lanzado Artur Mas ¿Quiere usted que Cataluña se convierta en un Estado? ¿Quiere que este Estado sea independiente: sí o no?
TVE 1. 23,50 horas

tve1

06:00	Noticias 24 horas
09:05	Generación Rock
10:00	Comando actualidad
11:00	Cine para todos. *Rudy, el cerdito de carreras*
12:30	Lo que hay que ver
13:00	Cocina con Sergio. Gastronomía
13:30	Audiencia abierta
14:00	Solo moda en La 1
14:30	Corazón
15:00	Telediario 1
15:40	El tiempo
16:00	Sesión de tarde. *Mientras dormías*
17:40	Sesión de tarde. *Tres semanas, tres niños*
19:05	Cine de barrio. *El pescador de coplas*
21:00	Telediario 2. Incluye El Tiempo
22:00	Uno de los nuestros
23:50	Informe Semanal
00:40	Nuestro cine. *El día de la bestia*

tve2

08:00	Los conciertos de La 2
09:40	Agrosfera
10:30	España en Comunidad
11:00	En lengua de signos
11:30	Piensa en positivo
12:00	A la carrera
12:30	La fábrica de ideas
13:00	Documental
14:00	Tendido cero
15:05	Ruta Quetzal
15:35	Saber y ganar
16:15	Grandes documentales
17:10	Documental
18:05	Ventana al mundo
19:00	Días de cine
20:00	La mitad invisible
20:30	Documental
21:30	Maria Wern. Serie
23:00	La noche temática. *Armas de fuego a debate*
01:20	La casa encendida
01:50	La Sala. Guggenheim
02:20	Atención obras

Antena 3

06:00	Minutos musicales
07:00	Pelopicopata
08:15	Los más...
11:15	Tu cara me suena
14:00	Los Simpsons. Animación
15:00	Noticias
15:45	El tiempo
16:00	Multicine. *Un ocupante inesperado*
17:45	Multicine. *Una Navidad millonaria*
19:20	Multicine. *12 días para Navidad*
21:00	Antena 3 Noticias Con Sandra Golpe y Álvaro Zancajo
21:40	Deportes
21:55	El tiempo. Previsión meteorológica
22:10	El peliculón. *Acero puro*
00:30	Cine. *Rompiendo las reglas*
02:15	Canal Bingo

cuatro

09:00	Si parpadeas...
09:30	Al final de mi correa
10:00	Comiendo en América
11:00	Restaurante imposible
11:30	Premios 40 Principales 2013
14:00	Noticias Cuatro. Con Miguel Ángel Oliver
14:50	Deportes Cuatro
15:45	Home Cinema. *Daredevil*
17:45	Home Cinema. *Danko: calor rojo*
20:00	Noticias Cuatro . Con Miguel Ángel Oliver y Marta Reyero
20:45	Deportes Cuatro 2
21:10	LOL;-) Humor
21:45	El Blockbuster. *Sin límites*
23:45	Cine Cuatro. *Piraña*
01:25	Cine Cuatro. *El coche fantasma*

5

06:30	Melrose Place 2.0
08:45	La Voz: los elegidos. Con Jesús Vázquez
09:20	I love TV
10:25	Más que coches GT
11:25	Cazamariposas
12:00	La que se avecina
15:00	Informativos Telecinco. Con Carme Chaparro, José Ribagorda
16:00	Cine. *Planes de boda*
18:00	¡Qué tiempo tan feliz! Con María Teresa Campos. Magacín vespertino
21:05	Informativos Telecinco. Con José Ribagorda
21:45	Abre los ojos... y mira. Magacín y debate de actualidad. Con Emma García
02:30	Premier Casino

6

07:30	Historias con denominación de origen
08:00	Bestial. Documental de animales
08:45	Piso compartido
09:30	Vaya casas. Dos capítulos
11:00	¿Quién vive ahí? Dos entregas
14:00	La Sexta Noticias 1. Informativo
15:00	La Sexta Deportes
15:20	La Sexta Meteo
15:30	Top Trending Tele
15:45	Cine. *Bait*
18:15	Fútbol. Alcorcón-Hércules
20:00	La Sexta Noticias 2
20:55	La Sexta Deportes
21:20	La Sexta Meteo
21:30	La sexta noche. Con Iñaki López.
01:45	Astro TV

cyltv

07:30	Música Castilla y León
09:00	Vamos a ver. R.
10:00	Tiempo de viajar
11:00	Somos de pueblo
12:15	El pasacalles
13:00	Hecho en Castilla y León
14:00	Nuestras cortes
14:30	CYLTV Noticias
15:05	El Tiempo
15:20	CYLTV Noticias/ El tiempo. R.
16:00	Cinesiesta. *Cimarron. El campo de batalla*
18:00	Mayores en acción
18:45	El arcón
19:30	Rex. Serie
20:30	CyLTV Noticias
21:15	El Tiempo
21:30	Hoy toca jota. Folclore regional
22:00	Cine. *Pequeño gran amor*
00:00	El pasacalles
00:45	CyLTV Noticias. R.

8

07:30	Latidos
08:20	Como el perro y el gato
08:50	Muévete en casa. Serie
09:15	Oxígeno
09:45	Sahel frontera herida
10:40	Nada es para siempre
11:30	Policías en el corazón de la calle. Serie
13:00	Latidos. Documental
14:00	Alguien tiene que hacerlo
15:00	Tiempo de viajar
16:00	Latidos
17:00	Grana y oro
18:00	Cine. *Cara o cruz*
19:30	Como el perro y el gato
20:10	Conan. Serie
21:00	Alguien tiene que hacerlo
22:00	Palabras a medianoche. Con Jesús Fonseca
22:30	Archivo del más allá
23:15	Cine. *Nora*
00:45	Aquí mi familia

intereconomía tv

05:00	Escaleras de la dependencia
05:50	Así es Asia Documental
06:20	Teletienda EHS Venta de productos
13:30	Espléndido. Dos entregas
14:30	Vivir de cine. Presentado por Blanca Formáriz
14:45	Pasión morena. Repetición
16:25	Por la piel de España Reportaje
17:30	Siglo XX Serie
18:00	El mundo en guerra Apta para todos los públicos
20:00	Lo mejor de la semana. Punto pelota
22:00	Cine. *El Judas*
00:00	Teletienda

tdp

07:15	Programa Olimpismo
07:45	Vela semana Olímpica
08:00	Balonmano Cpto. Mundo
09:30	Natación Cpto. de Europa Piscina corta
12:00	Baloncesto Liga Española femenina 10ª jornada CD Zamarat-Embutidos Pajarel Bembibre PD. Desde Zamora
13:45	Natación Cpto. Europa
14:00	Balonmano Cpto. Mundo
15:30	Programa Estudio Estadio Fútbol Magazine UEFA
16:30	Natación Cpto. Europa Piscina Corta. En directo
21:00	Fútbol Liga Adelante 18ª jornada Numancia-Ponferradina
22:45	Directo programa Estudio Estadio
00:00	Natación Cpto. Europa
02:20	Baloncesto Liga

Star

09:05	Madrid en moto
10:00	Animalandia
10:30	Instinto animal
12:00	Tecnozona
12:25	Más que nieve
12:50	De setas por Castilla La Mancha
14:00	Telenoticias. Con Vicente Gil
14:55	Hora deportiva
15:15	El tiempo
15:25	No te duermas
15:35	Cine de tarde. *El último gran día*
17:30	Sesión española. *Las Ibéricas F.C.*
19:20	En tus zapatos
20:25	Telenoticias. Con Vicente Gil
20:15	Hora deportiva Con José Mª Del Toro
21:25	El tiempo
21:35	Cine. *El capitán Barbanegra*
01:00	Daños y perjuicios. Serie

clan

07:50	Los Lunnis
08:00	Peter&Jack: the floating school
08:25	Pocoyó
08:30	Kambu
08:55	La abeja Maya
09:45	Dora la exploradora
10:35	Peppa Pig
11:15	Dino Tren
12:10	Kung Fu Panda
14:05	Las tortugas Ninja
15:00	Bob Esponja. Tres episodios
16:00	Cine. *Penélope*
17:30	Peppa Pig
18:05	Jelly Jamm
18:30	Las tortugas Ninja
19:20	Desafío Champions Sendokai
20:15	Kung Fu Panda
21:30	Cine. *School Rock Band*
22:55	iCarly

*Los horarios y contenidos de las diferentes cadenas de televisión podrían sufrir modificaciones -ajenas a nuestra responsabilidad- debido a los cambios de programación de última hora.

La información de Segovia, siempre CERCA DE TI, con El Adelantado
EL ADELANTADO DE SEGOVIA
El diario de los segovianos

GRACIAS
A TODOS LOS SOCIOS, VOLUNTARIOS, COLABORADORES Y GENTE DE CRUZ ROJA, POR ESTAR AHÍ.
YA SABEMOS QUE NO PODEMOS LLEGAR A TODO. PERO SIN VOSOTROS, NO LLEGARÍAMOS A NADA.
HAZTE SOCIO
902 22 22 92
WWW.HENOSMAL.ORG
Cada vez más cerca de las personas
Cruz Roja

películas

● Mala ★ Regular ★★ Interesante ★★★ Buena ★★★★ Muy Buena

butaca de cine

★	Bait	15:45	La Sexta	Acción
★	Planes de boda	16:00	Telecinco	Comedia
★	El pescador de coplas	19:05	TVE 1	Comedia
★★	Sin límites	21:45	Cuatro	Thriller
★★	Pequeño gran amor	22:00	CyLTV	Comedia
★★	Acero puro	22:10	Antena 3	Ciencia ficción
★	Piraña	23:45	Cuatro	Terror
★★	Rompiendo las reglas	00:30	Antena 3	Acción
★★★	El día de la bestia	00:40	TVE 1	Comedia

15:45 **Bait** (LA SEXTA) ★

EEUU, 2000, 120 m. D: Antoine Fuqua. R.: Jamie Foxx, David Morse, Doug Hutchison, Kimberly Elise, David Paymer, Mike Epps, Robert Pastorelli
Cuando dos criminales, Jasper y Bristol, llevan a cabo un robo de 40 millones de dólares en oro, dejando tras de sí varios agentes de policía muertos, el detective Edgar Clenteen se hace cargo del caso. Jasper es encarcelado.

16:00 **Planes de boda** (TELECINCO) ★

EEUU, 2001. 100 min. D: Robert Luketic. R.: Jennifer Lopez, Matthew McConaughey, Bridgette Wilson-Sampras, Justin Chambers
Mary Fiore es la más prestigiosa organizadora de bodas de San Francisco. Está tan ocupada en hacer realidad los sueños de los demás, que no tiene tiempo para ocuparse de su propia vida.

21:45 **Sin límites** (CUATRO) ★★

EEUU, 2011. 105 minutos. D.: Neil Burger. R.: Routos. R.: Bradley Cooper, Abbie Cornish, Robert De Niro, Anna Friel, Andrew Howard, Johnny Whitworth, Robert John Burke.
Eddie Morra es un escritor que está sufriendo una grave crisis de creatividad. Un día prueba una nueva droga que lo pone en condiciones de usar al máximo todas sus facultades mentales; es una especie de píldora inteligente que le permite usar todas las neuronas de su cerebro, gracias a la cual consigue triunfar en Nueva York. Un día un poderoso financiero de Wall Street siente curiosidad por averiguar qué se esconde detrás de tanto éxito.

22:00 **Pequeño gran amor** (CYLTV) ★★

Italia, 1993. 106 minutos. D.: Carlo Vanzina. R.: Barbara Snellenburg, Raoul Bova, David Warner. Hoy se ofrece la segunda parte, el desenlace, de esta comedia.
Sofía es la hija del rey de Liechenstein, un reino que anda de capa caída pues las arcas están vacías debido al despilfarro del rey. Para solucionar estos problemas se planea la boda de Sofía con el heredero del reino de Sajonia, el más rico del mundo, pero Sofía no le quiere, así que se escapa para vivir nuevas aventuras y conocer a su gran amor, haciéndose pasar por una chica normal y corriente.

00:40 **El día de la bestia** (TVE 1) ★★★

España, 1995. 103 min. D.: Álex de la Iglesia. R.: Álex Angulo, Santiago Segura, Armando de Razza, María Grazia Cucinotta, Terele Pávez, Saturnino García.
Un sacerdote cree haber descifrado el mensaje secreto del Apocalipsis según San Juan: el Anticristo nacerá el 25 de diciembre de 1995 en Madrid. Para impedir el nacimiento del hijo de Satanás, el cura se alía con un joven *death metal*.

deporte

butaca deportiva

Fútbol. Primera División. Osasuna-Real Madrid	16:00	Canal + Liga / Gol TV
Fútbol. Primera División. Rayo Vallecano-Granada	18:00	Canal + Liga / Gol TV
Fútbol. Primera División. Alcorcón-Hércules	18:15	La Sexta
Balonmano. Liga ASOBAL. Barcelona-Ciudad Logroño	18:30	Sportmanía
Fútbol. Primera División. Barcelona-Villarreal	20:00	Canal + Liga / Gol TV
Fútbol. Segunda División. Numancia-Ponferradina	21:00	Teledeporte
Fútbol. Primera División. Málaga-Getafe	22:00	Canal + Liga / Gol TV

16:00 **Fútbol: Primera División. Osasuna vs Real Madrid** (CANAL + LIGA/GOL TV)

El Real Madrid afronta una difícil visita a Pamplona, después de su victoria en Champions el pasado martes. El campo de Osasuna es especialmente complicado para los blancos que no suelen ser bien recibidos en la capital navarra. Aún así, los de Carlo Ancelotti confían en alargar su buen momento, tanto de juego como de resultados, para confirmar su mejoría de los últimos encuentros.

20:00 **Fútbol: Primera División. Barcelona vs Villarreal** (CANAL + LIGA/GOL TV)

Tras su goleada en Champions del pasado miércoles, el Barcelona recibe en el Camp Nou al equipo revelación de la temporada en la Liga, el Villarreal. Con la confianza de la buena imagen mostrada en la máxima competición continental, los 'culés' buscarán el triunfo.

entretenimiento

butaca de programas

Premios 40 Principales 2013	11:30	Cuatro
Grana y oro	17:00	La 8
La Sexta noche	21:30	La Sexta
Abre los ojos... y mira	21:45	Telecinco
Noche temática. *Armas de fuego a debate*	23:00	TVE 2

11:30 **Premios 40 Principales 2013** (CUATRO)

El malagueño se coronó como *Mejor artista nacional* y *Mejor disco. Vuelvo a verte* de Malú, mejor canción del año. James Arthur, Imagine Dragons, Ricky Martin, John Newman o Jesse & Joy pusieron el sabor internacional a la gala. Cuatro presentó en sociedad a *Deja sitio para el postre* con Raquel Sánchez Silva y Torreblanca y a sus chicos de *Dreamland*.

21:30 **La Sexta noche** (LA SEXTA)

El magacín vuelve hoy a su cita en el *prime time* de La Sexta con el mejor análisis de la actualidad semanal. El programa contará con la presencia de Wyoming, que se sentará en el plató para responder a las preguntas de Iñaki López. Además, repaso de la actualidad con Andrea Ropero y el resto de los contertulios habituales. La nota cultural la pondrá la presencia de la escritora Almudena Grandes (foto).

23:00 **La noche temática** (TVE 2)

Se calcula que en EEUU existen unos 300 millones de armas de fuego en circulación; una cifra abrumadora que provoca cada año más de 30.000 muertes. El derecho a portar un arma está respaldado por la segunda enmienda de su Constitución, algo que muchos americanos se toman muy en serio. Coincidiendo con el primer aniversario de la masacre de Newtown, *La Noche Temática* nos acerca a la cultura de las armas en Estados Unidos con los reportajes *Armas en América: después de Newtown* y *Mujeres y armas*.

infantil

butaca para niños

Disney Mickey Mouse	08:25 y 14:25	Disney Channel
Peppa Pig	10:35 y 17:30	Clan TV
Cine. *Penélope*	16:00	Clan TV
Violetta	17:45	Disney Channel

Peppa Pig(Clan TV)

EL ADELANTADO DE SEGOVIA

Edita: El Adelantado de Segovia S.L. **Depósito Legal**: SG. 1958

• **Redacción, Administración y Publicidad:** Calle Morillo, 7 (Junto al Jardín Botánico) 40002 Segovia • Teléfono centralita y redacción: 921 43 72 61
• Teléfono publicidad : 921 46 12 12 • Fax general: 921 44 24 32
• Correo electrónico redacción: redaccion@eladelantado.com
• Correo electrónico publicidad: publicidad@eladelantado.com
• **Redacción en Cuéllar**: Alea Comunicación • C/ Lavaderos 1 - 3º izq - 40200 Cuéllar
• Teléfono y fax: 921 14 02 10 • Correo electrónico: cuellar@eladelantado.com

Prohibida toda reproducción a los efectos del Artículo 32, 1, párrafo segundo, LPI

Algunos de los momentos de la celebración festiva que reunió a decenas de jóvenes en la Plaza Mayor. / M.G.

Anticipados al **nuevo año**

Decenas de estudiantes se dieron cita en la Plaza Mayor para celebrar la "Nochevieja Universitaria" y recibir con alegría por adelantado a 2014

M.GALINDO/ SEGOVIA

Que 2013 será un año que pasará a la historia por más connotaciones negativas que positivas, a estas alturas parece poco cuestionable. Son muchos los ciudadanos que desean que termine cuanto antes para dar paso a un 2014 que atisba tímidos signos de esperanza en un futuro mejor, pero los estudiantes segovianos han dado el primer paso para acelerar el cierre del año con la celebración de la "Nochevieja Universitaria", que congregó en la madrugada del viernes a decenas de jóvenes dispuestos a disfrutar de una anticipada celebración del 31 de diciembre. Pertrechados con el consabido cargamento de bebidas compradas en supermercados, los participantes en la Nochevieja fueron tomando posiciones minutos antes de la medianoche en la Plaza Mayor frente a la fachada de la Casa Consistorial, a la espera de que el reloj municipal hiciera sonar las doce campanadas que dentro de quince días marcarán el paso hacia el nuevo año. Con gorros navideños y con sus "cotillones" facilitados por los establecimientos hosteleros de la zona, los estudiantes comieron las doce uvas -reemplazadas en algunos casos por gominotas o dulces- para posteriormente descorchar botellas de cava o sidra con las que brindaron "por un año mejor, que este bastante malo ha sido ya", aseguraba una de las participantes en esta convocatoria.

Tras el sonido de las campanadas de medianoche, llegó el momento de los brindis y de las fotos de recuerdo de la jornada, para posteriormente repartirse por los locales que ofrecieron un "bonocopa" para esta particular fiesta, que llevó a prolongar la fiesta hasta primeras horas de la mañana.

El atractivo de la nochevieja anticipada atrajo no sólo a los estudiantes segovianos, sino a otros grupos de visitantes que se sorprendieron por esta singular celebración y no dudaron en incorporarse a ella. "Nosotros somos ya talluditos -aseguraba el portavoz de un grupo de profesores universitarios de paso por la ciudad- pero queremos conocer esta fiesta porque nos la hemos encontrado inesperadamente".

Los estudiantes recogerán estos días el fruto de sus desvelos académicos en forma de notas, pero con la sensación de "que nos quiten lo bailao" tras una Nochevieja Universitaria que parece consolidarse como oferta prenavideña de ocio.

ESPECIAL **mía**

Yo cocino **FÁCIL**

***50 recetas* para celebrar las fiestas**

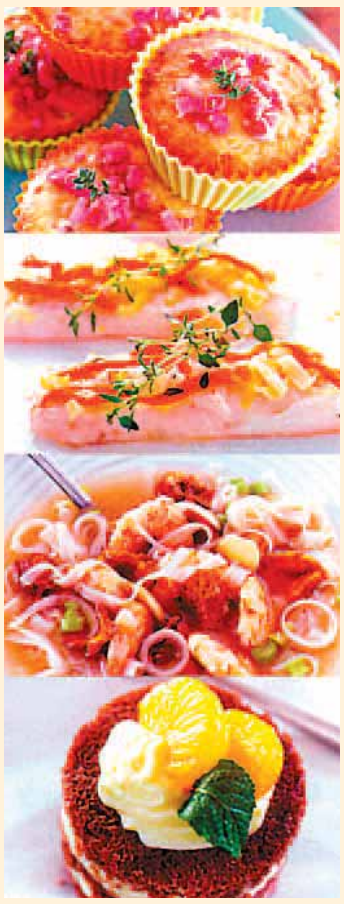

Platos baratos, rápidos y originales

Las Tentaciones de *El Palacio Episcopal*

Jamón Ibérico de Bellota .....18€	1/2 kg. Almeja limón .....45€	Percebes .....S/M
Lomo Ibérico de Bellota .....18€	1 kg. Almeja Limón .....80€	6 Zamburiñas .....9€
1/4 kg. Gambas de Isla Cristina .30€	1/2 docena Ostras .....15€	1/2 kg. Mejillones .....8€
1/2 kg. Gambas de Isla Cristina .50€	1 docena Ostras .....25€	1 kg. Mejillones .....12€
1 kg. Gambas de Isla Cristina ..90€	1/2 kg Cigalas .....40€	1/4 kg. Boquerón Natural o Ajillo 8€
1/4 kg. Almejas Ajillo o Vapor ..18€	1 kg. Cigalas .....70€	Ración de Pulpo Asado y Gallega .14€

Amplia carta con toda clase de Pescados y Carnes de 1ª calidad

Plaza de San Esteban, 13. SEGOVIA • Telfs. 921 46 17 00 - 921 46 30 01 • www.palacioepiscopaldesegovia.com reservas@palacioepiscopaldesegovia.com